Juscelino quer o aumento do funcionalismo

TEXTO NA SEGUNDA PAGINA

QUEREM NA AGRICULTURA UM MINISTRO QUE DEFENDA OS LATIFUNDIÁRIOS

Até hoje os titulares daquela pasta vieram dos partidos vinculados à burguesia dona de terras — Sòmente o PTB promoverá a reforma agrária para a redenção do trabalhador rural (Leia na 3ª pág.)

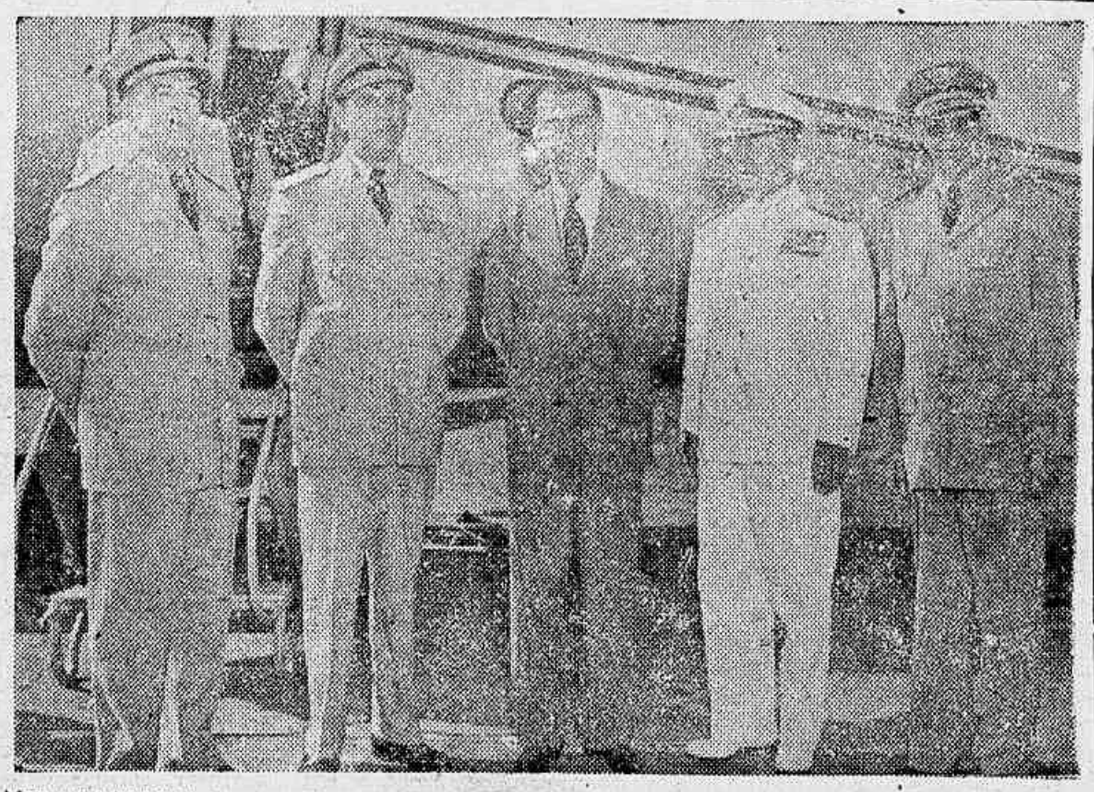

ANO 81 — RIO, DOMINGO, 29 DE JANEIRO DE 1956 — N.º 24

GAZETA DE NOTICIAS

Fundador: Ferreira de Araújo Diretor: José Bogéa

O MINISTRO LUIZ GALLOTTI RECEBE A GRÃ-CRUZ DA ORDEM NACIONAL DO MÉRITO — Reuniu-se, ontem, à tarde, no Salão de Despachos do Palácio do Catete, o Conselho da Ordem Nacional do Mérito, sob a presidência do Chefe do Estado, presentes os Membros do Conselho, Ministros da Justiça e das Relações Exteriores, Chefe do Gabinete Militar da Presidência da República e Sr. Plínio de Freitas Travassos Procurador Geral da República. Nessa oportunidade, o Presidente Nereu Ramos, Grão-Mestre da Ordem, procedeu à entrega das insignias e do diploma da Ordem Nacional do Mérito, no grau de Grã-Cruz, conferida ao Ministro Luiz Gallotti, Presidente do Tribunal Superior Eleitoral, por decreto desta data. O Ministro da Justiça dirigiu algumas palavras de saudação ao Presidente do Tribunal Superior Eleitoral, o qual agradeceu essa distinção, que interpreta como uma homenagem tôda especial prestada à Justiça Eleitoral. Na foto, um aspecto tomado durante aquela reunião.

VIAJOU PARA BELO HORIZONTE O SR. JUSCELINO KUBITSCHEK — Em avião especial que partiu do aeroporto de Santos Dumont, viajou, ontem, com destino a Belo Horizonte, o Sr. Juscelino Kubitschek. Na Capital mineira, o Presidente eleito, que viajou em companhia dos ministros Alves Sêco e Alves Câmara, respectivamente, titulares da Aeronáutica e da Marinha, e do deputado José Maria Alkimin, presidirá à solenidade de encerramento do "Forum Econômico" conclave que durante vários dias reuniu naquela cidade personalidades do mundo financeiro, econômico e político. A gravura apresenta o Sr. Juscelino Kubitschek entre os ministros da Marinha, da Aeronáutica e outros oficiais-generais.

Autua a Polícia mas os padeiros chicanam

E o pão continúa sendo vendido a preço majorado — Na pág. 2

A padaria "Mourse", na Lapa, cujos donos não se importam com a Polícia

Os moinhos vão receber mais trigo nacional

(TEXTO NA OITAVA PAGINA)

Cinco horas durou o depoimento da esquartejadora

Tentou simular um suicídio - Suas palavras demonstram o ódio que nutria pela vítima - Maus tratos levaram-me ao bárbaro cometimento -:- Texto na página 5

Banco de Crédito Real de Minas Gerais S. A.

66 ANOS de bons serviços

Matou a irmã para tirar-lhe o 'Exu' do corpo - Pag. 8

O Prefeito Sá Lessa examin os tubos, os empreiteiros indagam-lhe sôbre os seus "tubos" esquecidos, enquanto o carioca morre de sêde...

Braga em máus lençóis:

Prometeu com certeza e falfou com segurança

(TEXTO NA SEGUNDA PAG.)

Prometeu com certeza e faltou com segurança

O sr. Edgard Pereira Braga [illegible] ao povo quando assegurou que o Governo daria aos [illegible] a partir de outubro. O [illegible] assegurou também [illegible] ao [illegible] do Guanabara, [illegible] Governador [illegible], [illegible] providencias [illegible] pois [illegible] a [illegible] o [illegible] [illegible] [illegible]

DO IMPÉRIO À REPÚBLICA
GAZETA DE NOTICIAS
Fundada em 2 de Agôsto de 1875

Agricultura para o PTB

O prestigioso "Correio da Manhã", com aquêle ar catônico e aquêle tom catedrático de árbitro da situação, acaba de gastar um de seus famosos editoriais da sexta página com a tese, azedamente sustentada, de que a pasta da Agricultura não pode ser ocupada por um representante do PTB. O Sr. Juscelino, que é mineiro, há de lembrar-se de um tipo célebre e pitoresco que divertia Belo Horizonte lá pelos idos de 30, cognominado "João das Moças", cuja especialidade era dar conselhos a quem não os pedia. Metido na pele do João das Moças, está o "Correio" também dando conselhos a quem não os pediu, e conselhos cujo primeiro teor é a insensatez, caracterizada por um verdadeiro convite à felonia. Pois o que o venerando jornal sugere ao Presidente, para começo de conversa, é que êle faça tábua raza de seus compromissos e traia a palavra empenhada ao Sr. João Goulart.

* * *

A não ser como uma resposta à inviabilidade da candidatura do Sr. Fernando Nóbrega, ligado aos grupos econômicos que dominam o "Correio", não se pode compreender a lebre da incompatibilidade que êle tenta erguer entre o PTB e o Ministério da Agricultura. Até aqui, esta pasta tem estado nas mãos do PSD, da UDN, do PR e até do PL — partidos todos êles enfeudados aos interêsses da burguezia rural e ao pior estilo latifundiário de nossa economia. Sem entrar nos méritos pessoais dos últimos Ministros da Agricultura — todos ou quase todos homens públicos da melhor categoria — a verdade é que os seus compromissos de origem os mantiveram amarrados a uma rotina invencível, dentro de cuja atmosfera tanto a produção como o trabalhador rural dêste País mal conseguiram sobreviver.

* *

O Presidente Getúlio Vargas, do qual o PTB é o herdeiro legítimo, depois de estruturar o parque da indústria e emancipar o seu operariado, começava a reerguer as arruinadas áreas da lavoura e da pecuária e programava, em relação ao trabalhador rural, a recuperação humana que promovera em favor do operariado industrial. Foi êle, até hoje, o único governante que se lembrou disto neste País. Ninguém, portanto, tem melhores credenciais para a efetivação de seu programa, do que aquêles que detêm o seu testamento político, ou sejam, os homens de seu Partido, do PTB.

* * *

Tão redondo é o engano do "Correio" e de tanta má-fé a sua injustiça, que atribue ao PTB o desejo de controlar o Ministério da Agricultura para, por seu intermédio, através do Serviço Social Rural, suscitar entre os trabalhadores do campo o fermento de inquietação que é próprio das massas operárias urbanas. Ora, não pode o sapiente matutino ignorar que, por fôrça de lei, o Serviço Social Rural não será controlado pelo Ministério, mas pelas entidades patronais agrárias, exatamente pela Confederação Rural Brasileira, cujo Presidente é mesmo um udenista, o ilustre deputado Iris Meinberg, em cujas mãos exemplares, de resto, — diga-se de passagem — está magnificamente entregue a liderança das classes rurais.

* *

Se o "Correio" quer servir ao Sr. Juscelino, ou pelo menos, servir ao Brasil, deveria começar por não fazer ao Presidente da República convites como êste, para a degradação de nossos costumes políticos, implícita na quebra de compromissos empenhados. Deveria entender que mais importante do que fazer Ministro um candidato de sua douta redação, é olhar para o espetáculo de ruina de um país onde há 38 milhões de homens empregados ou sub-empregados na zona rural, produzindo para 18 milhões de habitantes das áreas urbanas. Trata-se do mais baixo índice de produção agrícola do mundo, inferior ao da China de antes da revolução, onde um camponês produzia para o consumo de 5 pessoas, enquanto entre nós dois lavradores produzem para o sustento de uma pessoa. Não precisamos, é claro, falar nos Estados Unidos, onde 1 camponês produz para 15 consumidores urbanos e onde 30 % do excedente da produção, adquiridos pelo Govêrno, correspondem ao abastecimento do País por um período de 10 anos.

* * *

Ao contrário do que pretende o "Correio", tudo recomenda a entrega da Pasta da Agricultura ao PTB Desde os compromissos do Sr. Juscelino, até a situação de miséria e abandono do trabalhador rural, que tem morrido de fome na terra de Canaã, sob o reinado de Ministros conservadores. Parece mesmo óbvio que só o PTB possue, nesta hora, credenciais legítimas para levar ao campo o programa de recuperação econômica e humana traçado pelo patriotismo do Presidente Getúlio Vargas.

DE Canôrte

Por CLÁUDIA RODRIGUES

O NOVO PREFEITO

Foi apresentada ao Sr. Juscelino Kubitschek uma lista com quatro nomes para a Prefeitura do Distrito Federal.

São êles José Romero (PTB), Roberto Acioli (PTB), Alvaro Dias (PSD) e Amaral Peixoto (PSD).

Tudo azul. Mas acontece que José Romero é petebista de última hora e pessedista vem...

Assim, o PSD, com muita inteligência, em lugar de dois, apresentou três nomes...

* * *

SÁ LESSA

O prefeito Sá Lessa permanecerá, como já declarei, mais sessenta dias à frente do Executivo Municipal. Mas trocará todo o secretariado.

Para a Secretaria de Educação, irá o professor Roberto Acioli. Para a da Saúde, o Sr. Alvaro Dias.

Os outros, depois eu conto

* * *

O MINISTÉRIO

Acredita-se que, segunda-feira, amanhã, portanto, o Sr. Juscelino Kubitschek possa, finalmente constituir seu Ministério. A 24 horas da posse, pois. Espera-se que o novo Chefe da Nação honre os compromissos da campanha eleitoral, lembrando que o apoio do PTB foi a pedra de toque de sua vitória.

* * *

DENTADA

Conhecido banqueiro desta cidade, doublé de gangster, conseguiu tomar, há dias, Cr$ 12 milhões no Banco do Brasil, através da Carteira de Crédito Geral. O arreglo foi concertado por um político mineiro, em grande evidência.

* * *

JÁ ESTAVA

A ida do Almirante Renato Guilhobel a Santos, a fim de assumir o comando-chefe da Esquadra em manobras já estava resolvido há cerca de vinte dias. Não foi coisa de última hora, como se divulgou.

* * *

DESLIGAMENTO

O Sr. Alvaro Lins quase se desligou, ontem, em caráter definitivo, do Correio da Manhã, do qual se acha licenciado para exercer a Chefia da Casa Civil da Presidência da República. Motivo: um artigo violento contra o Sr. Nereu Ramos, sôbre o qual o Sr. Juscelino Kubitschek o interpelou.

Trata-se (o artigo em questão) de mais uma picuinha do Sr. Antônio Callado contra o Sr. Alvaro Lins, invejoso de seu súbito prestígio, tão bem traduzido pela sua eleição à Academia Brasileira de Letras e pela sua nomeação para a Casa Civil da Presidência da República.

AÇÕES

O Sr. Vitor Costa vai adquirir grande número de ações da Rádio Nacional. Como se sabe, esta emissora se transformará em sociedade de economia mista, nos têrmos da sugestão enviada ao Sr. Nereu Ramos pelo Sr. Renato Ascoli. Trata-se de um velho sonho do Sr. Vitor Costa, o de ser o dono da Rádio Nacional, ou, pelo menos, um de seus maiores acionistas.

* * *

LIVRO

O Deputado Machado Sobrinho (PTB, Minas Gerais) enviou-me a coleção de seus discursos, pronunciados na Câmara Federal, em defesa do Sr. João (Jango) Goulart. Muito grata. Vou lê-los com a maior atenção.

* * *

PRESIDÊNCIA

Há quem aceite apostas vultosas, assegurando que a futura presidência do Banco do Brasil caberá ao Sr. Horácio Láfer. Por que o Sr. Juscelino Kubitschek não mantém o convite feito ao Sr. Lucas Lopes? O atual Ministro da Viação não é homem ligado a grupos econômicos

* * *

DECÊNCIA

Quando o Sr. Fernando Ferrari (PTB, Rio Grande do Sul) se retirava da residência do senhor João (Jango) Goulart, êste comentou com alguns correligionários: "Êste é o único petebista que não quer ser Ministro..." O Sr. João Goulart talvez não saiba que, com a sua blague, fêz justiça a um dos homens mais dignos da nossa vida pública.

* * *

RESSURREIÇÃO

O Sr. Antônio Balbino quer fazer reviver a chamada **política dos governadores**, de tão negregada memória. O fato está incomodando ao Sr. Juscelino Kubitschek que já mandou insinuar ao Sr. Antônio Balbino que seu lugar é em Salvador. Na Baixa do Sapateiro ou em Itapoã, mas na na Capital baiana.

* * *

O POLÍTICO

A bancada baiana fêz uma eleição interna para saber quem é o baiano mais "Shangay" da atualidade. Esperava-se que o resultado apontasse o Sr. Nelson Carneiro, ex-Deputado Federal. A maioria dos votos, entretanto, favoreceu o Sr. Antônio Balbino, atual Governador.

POLÍTICA DO DISTRITO

Só mesmo a miopia político-administrativa pode explicar os preparativos que estão sendo feitos para o chefe do Executivo municipal inaugurar amanhã, com discurseira e tudo, o reforço a ser introduzido no abastecimento dagua. Essa história da agua do Guandu já está tão velha que dispensa inaugurações. Certo o benefício não decorre da ação do prefeito atual, que está no Guanabara há tão pouco tempo. Pensando bem o problema da escassez dagua constitui uma prova da ineficiencia de muitas administrações. Créditos vultosíssimos já foram consumidos, sem que o precioso líquido jorrasse das torneiras. Só Alim Pedro gastou quase um bilhão de cruzeiros, prometendo agua durante sucessivos prazos de seis meses. Seria mais aconselhavel que se mantivesse bem abaixo desse algarismo em torno do novo reforço de 120 milhões de litros que está longe de solucionar o problema, por constituir apenas a primeira de um plano de três etapas, estando a ultima prevista para o mês de outubro. Como se vê, nada existe para ser inaugurado. Vai continuar a falta dagua, principalmente na Zona Sul, onde trechos inteiros não vêem a cor do precioso líquido, desde o início da administração Sá Lessa. Para contarmos a verdade, registramos uma novidade na inauguração que se pretende fazer amanhã. Em vez de apenas decantada a nova agua já vira filtrada. Não compreendemos muito bem isso. Parece-nos, entretanto, que o novo suprimento, insuficiente como é, perderá as caracteristicas quando as aguas, novas e velhas, se encontrarem. Enquanto isso o verão carioca continua com intensidade de quebrar recordes. Em vez de discurso o prefeito deveria rezar para que enxuvas caidas do céu tornassem estes municipes menos revoltados. Sentindo menos calor, os protestos diminuiriam também.

José Anselmo Bandeira de Melo

O Ministério só seria revelado no dia da posse

ADEMAR

MOÇÕES DE CONFIANÇA A JUSCELINO E AMARAL — MOVIMENTA-SE A ALA MOÇA DO PSD — MANOBRA SUBTERRÂNEA DE ADEMAR — LÁFER NÃO E' CANDIDATO AO BANCO DO BRASIL — JUSCELINO EM BELO HORIZONTE

Ao que parece, o Ministério só será revelado no próprio dia da posse do Sr. Juscelino Kubitschek, isto é, têrça-feira, dia 31. Inclusive porque, dêsse modo, o Presidente eleito estará livre das queixas imediatadas, acobertado que ficará pelas solenidades que se realizarão no dia 31.

As demarches de sexta-feira passada, que foram, aliás, intensíssimas, se concentraram em torno dos dois casos mais difíceis de solução para o Sr. Juscelino Kubitschek: o do Ceará e o da Bahia. Pela manhã, o futuro Chefe de Estado avistou-se com o Sr. Antônio Balbino e Amaral Peixoto no apartamento dêste último. Ainda de manhã, teve em sua residência prolongada conferência com o Sr. Vieira de Melo, também da Bahia, e que lançou os trunfos na mesa contra as pretensões do atual governador do seu Estado, o Sr. Antônio Balbino. No começo da tarde, encontrou-se com os Srs. Manuel Novais e Bernardes Filho, em casa dêste último. Encontrou-se tambem com o senhor João Goulart que o deixou à vontade no caso da indicação de nomes petebistas, inclusive até a liberdade de permutar pastas, a fim de melhor resolver o problema do seu ministério. Ainda pela manhã recebeu em seu apartamento, além do Sr. Emílio Carlos e Horácio Láfer, o Sr. Ademar de Barros, que lhe foi fazer entrega de uma lista com 15 nomes pessepistas à pasta da Agricultura.

No fim da tarde, dedicou-se exclusivamente à solução do caso cearense. Nessa ocasião recebeu a bancada pessedista do Ceará, com o Sr. Armando Falcão à frente.

De positivo, de prático, de concreto, ao que se soube, nada se conseguiu. Os pessedistas cearenses, apoiados pela bancada federal do Estado, continuaram intransigentes contra a nomeação do senador Parsifal Barroso. Por outro lado, o mesmo sucedeu com a corrente baiana, chefiada pelo Sr. Vieira de Melo e Manuel Novais relativamente às aspirações do Sr. Antônio Balbino. Assim, as dificuldades continuam a ser representada apelos dois casos: o do Ceará e o da Bahia. Quanto às pastas militares também não há nada de positivo, embora se fale em continuidade dos atuais titulares, uma vez que parece definitivamente malogrado a candidatura civil do Sr. Negrão de Lima ao Ministério da Aeronáutica.

Enfim, de positivo mesmo, de coisa já assentada, os únicos nomes certos continuam a ser os dos Srs. José Maria Alkimin (Fazenda), Nereu Ramos (Justiça), J. C. Macedo Soares (Relações Exteriores), Álvaro Lins (Chefia da Casa Civil) e Nelson de Melo (Chefia da Casa Militar).

MOÇÃO DE CONFIANÇA A JUSCELINO E AMARAL

Ao que se informa, a ala moça do PSD, tendo à frente os deputados Pontes Vieira, Jefferson de Aguiar, Starling Soares, Lopo Coelho, Atílio Fontana, Brasílio Machado Neto e outros face ao que se noticiou nos dois últimos dias

(CONCLUI NA 10ª PÁGINA)

Os servidores do D. N. C.

ESTA' obrigado o Instituto Brasileiro do Café, por dispositivo legal, ao aproveitamento em seus quadros do funcionalismo do antigo D.N.C. As diversas administrações do IBC, porem, burlando a lei, têm preterido, sistematicamente os servidores do extinto Departamento que afinal, recorreram à justiça. Obtendo ganho de causa em primeira estancia, o Instituto apelou da sentença, que foi agora confirmada, unanimemente pelo Tribunal de Recursos dando ganho de causa dos funcionarios prejudicados. Não se sabe de que chicanas poderá ainda lançar mão o IBC para prejudicar os interessados, cujos direitos estão definitivamente amparados pela decisão que acaba de proferir o Tribunal de Recursos, em sua 4a sessão ordinaria de 25 de janeiro corrente

GAZETA DE NOTICIAS DE 1880

Quinta-feira, 29 de Janeiro

RIQUEZAS NATURAIS — «Na provincia de Matto-Grosso ultimamente tem-se desenvolvido o gosto pelas explorações das jazidas de preciosos mineraes.

Temos satisfação em annunciar que das ricas minas de cobre do lauru, ja nos foram apresentadas hontem algumas amostras d'esse minerio, extrahidos em outubro do anno passado».

VISITA HONROSA — «O ex-presidente dos Estados-Unidos, o general Grant, diz **The Herald**, visitará no proximo inverno o Brazil e as republicas do Prata».

MORRE UM SENADOR — «Sabe-se por telegramma que falleceu hontem na cidade do Recife o Sr. visconde de Suassuna, senador do Imperio pela provincia de Pernambuco».

HUMORISMO — «Passava ante-hontem a procissão de S. Sebastião.

A' porta de uma loja de roupas feitas dizia um caixeiro:

— Bom Santo! foi no dia d'elle que começou o fechamento das portas.

— E', resmungou o patrão, a S. Sebastião não faz isso transtorno nenhum: elle pensa que toda a gente anda vestida como elle».

Vende água a Prefeitura

A FALTA dagua, que é um mal crônico desta santa Cidade de São Sebastião do Rio de Janeiro, vem castigando esses últimos dias o subúrbio de Engenho Novo, entre muitos outros suburbios e bairros, já a isto habituados.

Ontem, entretanto, apareceu por ali um caminhão-pipa da Prefeitura, pondo tudo em rebolíço. Era uma dádiva dos céus...

Mas o presente logo se desencantou. A agua estava à venda. E como todos precisassem, começaram a aparecer latas, que iam sendo enchidas simplesmente a Cr$ 15.00, cada!

Um leitor, que nos telefonou, sugeriu então solicitassemos da COFAP o tabelamento da agua, nos caminhões da Municipalidade.

Ai fica a sugestão, que bem pode ser aproveitada.

Aguiar Dias

PARA a vaga resultante da eleição do novo presidente do Supremo Tribunal Federal foi lembrado, entre outros, o nome do Juiz Aguiar Dias.

Homem culto, desassombrado, um dos espiritos mais puros que se conhece, a lembrança do nome do integro Juiz para o alto cargo de Ministro da S.T.F. não poderia ser mais feliz.

Todos recordam as «valentes» sentenças por ele proferidas, as verdades que, ferindo a quem ferissem, nelas deixou sempre proclamadas — o que o fez credor da admiração de quantos colocam a verdade e a justiça acima de todas as injunções.

E' com prazer que registramos o fato que representa, afinal, a essência do que sempre afirmamos, isto é, que nem tudo está perdido, que o valor e o desassombro dos homens que defendem a verdade ainda são reconhecidos, o que nos permite esperar que caminhemos para dias melhores.

A palavra do Ministro Luiz Gallotti

O DISCURSO pronunciado pelo Ministro Luiz Gallotti, na cerimonia de diplomação do Presidente Juscelino Kubitschek e do Vice-Presidente João Goulart, ficará como um documento histórico — o mais alto deles talvez — para o julgamento da campanha politica de que acabamos de sair.

Recorda, de fato, o ilustre Magistrado os episódios de cavilação e tartufice em que se empenharam certos grupos minoritários, no sentido de frustrar o pronunciamento do povo. Fizeram tudo para que o povo fosse fraudado em seu direito de escolha. Inflacionaram os aspectos de corrução possivel num pleito e ofi eram — como salientou corajosamente o proprio Ministro Gallotti — em nome de mandatos oriundos dessa mesma corrução. Tentaram pressionar o Congresso e a opinião pública. Todas as tentativas, porém, esbarraram contra a maré montante invencivel da maioria do povo e contra a firmeza admiravel da Justiça Eleitoral, cujos membros estiveram perfeitamente à altura do momento histórico que vivemos.

Um País que dispõe de uma Justiça como aquela que é presidida no fôro eleitoral pelo Ministro Luiz Gallotti, tem motivos para confiar na solidez de suas instituições e na segurança de seus destinos.

Cooperação Racial na Rodésia: exemplo para o mundo

LONDRES, — Em uma brilhante cerimônia recentemente realizada na prefeitura da cidade de Salisbury, Rodéia do Sul, o marquês de Salisbury, Lord, presidente do Conselho e presidente da Câmara dos Lordes, recebeu a chave da cidade, capital da Federação da Rodesta e Nyasalândia.

Em 1891, a cidade recebeu seu nome em homenagem ao avô do atual lord Salisbury, na ocasião Primeiro Ministro Britânico.

Em sua alocução, Lord Salisbury declarou que, a seu ver, o povo da Rodésia poderia criar uma coparticipação racial que serveria de modelo para todo o continente africano, ao sul do deserto de Saara.

«Todos os fundadores destes país, desde Rhodes até Lord Malvern, grupo em que incluo algumas das mais notáveis figuras da nossa éra, foram pioneiros em mais de um sentido. Não só foram êles os primeiros a abrir novos caminhos em um território que até então era considerado como «a misteriosa Africa», mas sabiam perfeitamente o que desejavam criar para as futuras gerações. Quizeram fundar uma sociedade não necessàriamente baseada em um meio simulcro de independência que, como demonstram os paises detras da Cortina de Ferro, talvez não signifique absolutamente nada, mas algo que tivesse por base os verdadeiros ideais da liberdade, isto é, a liberdade de palavra e de ação e tudo o que significa a expressão, instituições livres de govêrno».

Não é tarefa facil estabelecer uma sociedade desta indole em um ambiente essencialmente primitivo, sôbre uma base de coparticipação das raças em distintas etapas de seu desenvolvimento. Na Inglaterra, foram precisos 700 anos para se chegar ao ponto em que atualmente nos encontramos, e isto porque não tivemos que enfrentar alguns dos roblemas que se têm apresentado à Federação. Todavia, creio que os ideais que se pretende alcançar não tardarão a se concretizar. Neste caso, é muito possivel que aqui, na Rodésia, chegue-se a criar uma coparticipação de raças que poderá servir de modelo eventual para todo o continente africano do sul do Saara. Se assim fizerem, tôda a humanidade lhes agradecerá». (BNS).

NÓS E O MUNDO

MAURA DE SENNA PEREIRA

MARA

Não, não sou apreciadora de jejuns e torturas, mas, apesar disso, aqui estou me congratulando com a vitória de Mara, minha quase xará e quase conterrânea, já que nasceu em terras vizinhas da minha terra catarinense.

Fui vê-la num dos ultimos dias da sua prova, levada pelo nosso Abílio de Carvalho, agora também êle campeão — campeão sul-americano em cobertura jornalísticas, com medalha de ouro no pelto, menos gordo apesar de não ter jejuado, mas pelo próprio esforço da cobertura realizada, que durou trezentas e tantas horas, ao lado da faquireza, controlando a sua difícil prova.

Bela e loura, toda envolta no lilaz moderno, dentro da urna em que voluntàriamente se enclausurou, sôbre um agúdo leito de pregos e com quase setenta dias de jejum, Mara dava a impressão de estar deitada sôbre um colchão de pétalas. Gentil, coerente, natural, falou nos seus treze jejuns anteriores e no que estava amargando agora, este adicionado à tortura dos pregos, graças ao qual se tornara a primeira faquireza do mundo.

Não, não sou apreciadora de jejuns e torturas. Lembro aqui um poema em que sonho com um grande sol brusco iluminando a terra inteira, debaixo do qual não existem mártires nem monstros e o trigo dourado passa crescer para todos.

Eis-me, no entanto, batendo palmas para a patrícia Mara, pois, já que existem provas dêsse gênero, não posso ser insensível a que uma mulher brasileira seja capaz de tamanha tenacidade e tamanha resistência, a fim de conseguir o cobiçado título. E de resistir sem se mostrar esquálida e sucumbida e nem ao menos ter estampado na face nenhum daqueles sinais que manifesta qualquer mortal, quando o almôço está demorando.

E' verdade que ela se queixou dos pregos cruéis. Mas o queixume veio num sorriso sem dor, amplo, simpático, enquanto a pele de leite e flor parecia alimentada de frutas e a loura faquireza parecia a "bela adormecida" acordada.

CADERNO DE POESIA

MEU GATO

FRANCISCO LEITE

Nestas manhãs de sol resplandescente,
De firmamento azul, e ar puro e brando,
De encanto sem fim,
Meu gato passa a vida, ronronando,
Descuidado,
Lambendo as quatro patas, indolente,
Revirando-se de um e de outro lado,
Num recanto arenoso do jardim.

E' um verdadeiro eleito!
Seu ideal se resume na comida.
Vive sempre feliz e satisfeito,
Sem idéias de morte, nem de vida.

E' bem curioso este meu gato!
Nunca me lembra que pegasse um rato,
Nem mesmo por instinto, ou desfastio.
E quando muda o tempo, e o vento é frio,
Não há cama ou divã onde êle não se acoite.

Dorme, como um Pachá, durante o dia,
E, à noite, esperta. Vive para a noite,
Porque é boêmio e dá tudo pela orgia.

Às vezes, fico a olhá-lo, e a imaginar
Quanta gente sem teto há lá fora,
Enquanto este mandrião, sem trabalho,
Em casa e tem comida, a qualquer hora!

Ontem, vim tarde de um aniversário,
E me entreguei a um sono ultra-gostoso,
Dormindo muito além do meu horário.
Sonhava coisas belas, na ocasião,
Quando fui arrancado desse gôzo,
Pois tinha o "ponto" na repartição.

Saltei da cama, tonto, estremunhado,
E, ao olhar da janela do meu quarto
Vi meu gato, lá em baixo, gordo e farto,
Brincando com os insetos que, zumbindo,
Revoavam ao seu lado,
Assanhados ao sol de um dia inteiro...

E, ao vê-lo, assim, entristeci, de fato
E que inveja que tive do meu gato
Naquela calma apetecida,
— Indolente, feliz, de cismas falho,
Sem ter horas marcadas de trabalho,
Sem idéias de morte, nem de vida!

(Especial para "Para Nós e o Mundo")

BAR CAIPIRA
BATIDAS E ESPECIALIDADE EM SALGADINHOS, PASTÉIS E EMPADAS
Bebidas nacionais e estrangeiras
ABERTO ATÉ 1 HORA
Rua Visconde de Maranguape n.° 8

COLUNA DOS BANCÁRIOS

P. ZIMMERMANN

Apêlo de 90.000 bancários a Jango

Interpretando a vontade de cerca de 90.000 bancários espalhados por todo o Brasil, lançamos um apelo ao sr. João Goulart, no sentido de o vice-presidente da Republica envidar esforços no sentido de colocar na presidencia do Instituto dos Bancarios, um elemento classista, dos que compõem a lista tríplice, muito embora saibamos que existem vários outros elementos da classe candidatos àquêle alto posto. Aproveitando a oportunidade, queremos lembrar de que há bem pouco tempo esteve em São Borja uma comissão de bancários, da qual faziam parte os presidentes do Sindicato do Rio de Janeiro e de São Paulo e um bancário membro do Conselho Fiscal do Instituto, cujos membros pleitearam a Presidência do I.A.P.B., ao mesmo tempo que lhe fizeram entrega de um memorial, no qual faziam constar os nomes dos elementos indicados nacionalmente pela classe e que são: Enos Paddock de Sa Mota, Milton Marcondes e Francisco Ramalho, representantes do Rio de Janeiro, São Paulo e Rio Grande do Sul, respectivamente. E' interessante frizar ainda, que êstes elementos, ao regressarem do seu Estado Natal, propalaram aos quatro ventos, que, de parte do sr. João Goulart, êste assunto já era por demais superado, podendo ficar a classe tranquila, uma vez que depois de 31 de janeiro a Presidência do I.A.P.B. seria exercida por um dos elementos componentes da Lista Tríplice. Embora, tenhamos quase a certeza de que o ilustre vice-presidente não deixará de atender a esta justa pretenção dos bancários, somos compelidos por dever de ofício, a insistir no assunto, de vez que estamos inteiramente solidarios com a numerosa classe dos bancários.

Uma valiosa encomenda que reflete a posição privilegiada da Grã-Bretanha no comércio mundial de tecidos, foi feita recentemente a uma firma escocesa, que despachou 7.363 jardas de tecidos para estofamento para um novo hotel a ser construído em Istambul, Turquia. Na foto, um modêlo mostra uma peça de tecido idêntico aos que foram mandados a Turquia. A cadeira é forrada com "Mullion", e esse material será empregado para forrar as cadeiras do novo hotel. Dentre os materiais enviados a Istambul, encontram-se tecidos para forro de sofás em inúmeras variedades de côres, e com variações atraentes no desenho e na fazenda, dando assim agradáveis efeitos. — (Foto B. N. S., especial para "Nos e o Mundo").

Corsindio Monteiro

O segrêdo da felicidade, nesta desesperada vida, nem sempre depende de nós mesmos, de nossa vontade, e sim, da natureza humana, de ambiência conjugada com o labirinto interior do homem, de uma série de circunstâncias, que está muitíssimo além de nossa vã filosofia...

O segrêdo da felicidade não está em acomodarmo-nos aos que nos rodeiam, nessa obrigatória vida em comum: reside simplesmente, muitas vezes, na capacidade de silenciosa compreensão daqueles que nos frequentam.

As palavras, os gestos, as ações — nada representam se não forem impulsionados por um motivo maior e mais forte do que o silêncio. O silêncio é a regra, o mais são exceções.

* * *

«A doçura maior da vida
flui na luz do sol,
quando se está em silêncio»
(Célia Meireles)

* * *

Do silêncio brotam a contemplação e o êxtase. Quem contempla, não define. A definição é a morte...

Olho para os quatro ventos, e só vejo mistério. Talvez seja o mistério a alma do mundo!

* * *

Os protestos de amizade ou de amor, as juras e as paixões incontidas são inúteis diante de um só olhar, da melancólia de uma saudade ou de uma serena compreensão. O deslumbramento a que nos arrasta um leve sorriso da pessoa que amamos, dispensa-nos a menos grosseira exteriorização por palavras ou por gestos...

* * *

Ser você mesmo é a coisa talvez mais difícil que possa existir. Todavia, parece-nos mais fácil que tiranizar a nossa alma. Atirados na avalanche do mundo, a nossa alma geme de dor e as ilusões fenecem como as rosas...

* * *

«Neste mês, começa o ano,
[de novo,
e eu queria abraçar-te.
Mas tudo é inútil:
eu e tu sabemos que é inútil
[que o ano comece».
(Cecilia Meireles)

* * *

Quantas e quantas vezes ficamos paralizados a observar a estupidez humana! A estupidez daqueles que nos deviam amar, que deviam sofrer conosco as nossas dores e sorrir conosco as nossas poucas alegrias, e, entanto, nos ferem friamente, nos vilipendiam e nos aviltam, na volúpia desenfreada do egoismo e na incontida vaidade de chamar a atenção sôbre a sua pessoa.

E o silêncio de nossa estupefação é interpretada como covardia. Sim, covardia diante da insensibilidade, covardia diante do abismo da estupidez humana.

* * *

CORRESPONDENCIA

A correspondência e remessa de livros para «Nós e o Mundo» deverá ser dirigida à jornalista Maura de Senna Pereira, redação de GAZETA DE NOTICIAS, rua Teófilo Otoni, 142.

Sabão CRISTAL
UM SABÃO SEM IGUAL
Decorações Originais SOARITA Sugestões. - Preços moderados
Telefone 37-6963

Caminhos da Solidão

Ana Lucia

XXIII

O tema escolhido por Manuel Henrique — a solidão interior era arrojado e a muitos parecia impróprio para uma conferencia em um colégio de mocinhas, mas o rapaz, com rara habilidade, conquistou o auditório, tendo sido delirantemente aplaudido ao terminar.

De fato, sem o querer, êle pusera tôda a alma em suas palavras. Desnorteado com a inexplicada ausência da misteriosa interlocutora que passara a ocupar seus pensamentos, sentia-se mais solitário do que nunca e fêz da conferência, sem que alguém jamais pudesse supor tal coisa, uma espécie de confissão intima, um brado de revolta e de arrependimento pelo egoismo que o fizera, ansioso por arrancar da vida tudo quanto pudesse, terminar seus dias entre o vasio de seu coração e de seu lar.

— A falta de fé e o egoismo, dissera, são os dois caminhos da solidão. A tristeza de uma velhice sem crença e sem afetos nada pode compensar.

E terminara a palestra dizendo:

— Amemos. Não importa como nem a quem, mas amemos. O coração vasio de afetos faz amarga a existência e torna difícil a idéia de que um dia acabaremos. E procuremos Deus em nossos corações, para que nos ajude a enfrentar a árdua batalha final com a vida, aquela que nos levará a eternidade.

Cercado pelos presentes aclamado, aplaudido, Manuel Henrique sentia-se, entretanto, profundamente infeliz.

— Se êles soubessem, pensava, que eu lhes contei minha própria vida, que lhes desnudei minha própria alma, aplaudiriam assim?

Talvez não. A humanidade parece mesmo condenada a uma eterna busca de ilusão...

Apurava o ouvido a cada nova voz que ouvia, tentando ainda identificar a desaparecida autora das encantadoras telefonemas que tantas saudades lhe haviam deixado.

xxx

Andréa sentara-se ao lado de Vilegas, enquanto Valéria se instalara algumas filas adiante, com um grupo de colegas.

Surpreendeu-se ao ver que nem mesmo a presença de Manuel Henrique — que há muito não via — sobriamente elegante e ligeiramente envelhecido a comovia, como esperara.

Acordara de um velho sonho para viver a realidade de um sólido amor. O homem ao seu lado — agora tinha a certeza — representava o ideal com que sempre sonhara e de que sua juventude supunha ser Manuel Henrique a encarnação. Nada mais lhe importava senão tornar-se a senhora Vilegas.

xxx

Cláudio, comparecera a festa, em grande parte por ser admirador das palestras de Manuel Henrique, porém muito interessado em rever Valéria e saber algo sôbre a mocinha cujos estranhos olhos côr de fôlha tantas imprecisas recordações lhe despertavam. Procurou-a desde que entrara no salão, mas só conseguiu localizá-la quando a conferência ia em meio. Desapontado por vê-la apenas acompanhada de colegiais, resolvera, contudo, ir cumprimentá-la tão logo Manuel Henrique acabasse de falar.

Achou-a linda no seu vestido baile imaculadamente branco, todo de rendas, com os grandes olhos côr de fôlha mais belos ainda pelo contraste com a alvura da orquídea que lhe ornava o decote juvenil.

(Continua)

Assassinado o negociante com um tiro nas costas

A todos os servidores públicos;

COLEGAS! Na proxima 2.a feira, às 10 horas da manhã, decide-se na Camara dos Deputados o destino do funcionalismo: vai o Plenario daquela Casa do Congresso discutir e votar, em regime de urgencia, o Plano de Classificação de Cargos.

A União Nacional dos Servidores Públicos (UNSP) e as associações abaixo, que sempre se bateram, intransigentemente, em defesa do Plano de Classificação, como a melhor e mais justa forma de concessão de aumento de vencimentos, porque seguida de varios outros benefícios, congratula-se com o funcionalismo em geral e com a Camara dos Deputados, em particular, pela vitoria obtida.

Tal vitoria sòmente foi possivel graças à firmeza dos servidores publicos, que, unidos e organizados em torno da sua mais legitima aspiração — uma justa Classificação —, souberam manifestar inequivocamente a sua vontade e pulverizar toda sorte de manobras protelatorias e divisionistas, surgidas sob as mais variadas formas (emenda unica, aumentos ou abonos provisorios, paridade com militares, etc.), porém mal escondendo o objetivo de torpedear a Classificação, negar o aumento, jogar o funcionalismo contra a Camara dos Deputados e minar os alicerces da Democracia.

COLEGAS SERVIDORES PUBLICOS!

Resta, agora, consolidar a vitoria alcançada. Para isso, torna-se indispensavel a mais estreita vigilancia da fase final e decisiva do Projeto.

A UNSP, assim analisando, conclama todos os servidores publicos a que compareçam à Camara, às 10 horas da manha de segunda-feira, para que junto aos Deputados, defendam o Plano, no seu conjunto e as suas emendas especificas, no particular, pleiteando os destaques que se fizerem necessarios.

COLEGAS!

O momento é este. Está nas vossas mãos a vitoria final da Classificação, com as varias emendas!

TODOS A CAMARA!
PELO PLANO, AINDA ESTE MES!

Rio de Janeiro, 28 de janeiro de 1956.

PELA UNSP: — **Licio Hauer — Edgard Leite Ferreira — Klieber Morais — Manoel Bonfim — Eduardo Gomes da Silva.**

Pela As. Méd. do D. Federal — Dr Cunha Melo e dr. Martins da Rocha.

Pela U.B.S.P.T. e seu Cons. Nac. — Alceri Cauduro e Costa Pinto.

Pela Casa do Guarda Civil — Floriano B. de Souza.

PELA UMSP — Castor Maranhão.

Pela ASDNER — Otaviano Santana.

Pela As. Serv. da Fazenda — João B. Moore.

Pela As. Srs. de Guerra — Antonio L. Vasconcelos.

Pela União dos Previdenciarios — Ayace M. Tavares.

Pela As. da E. F. Central do Brasil — Gastão Valentim.

Pela S. L. da Fab. Realengo — Benicio Carlos da Mata.

Pela As. Aux. de Enfermagem — Raimundo Nonato da Silveira.

Pela As. Imp. Nacional — Santa Rosa.

Pelos Estados presentes à Concentração do dia 26 — René Arruda — Pres. da União Paulista de Servidores;

Severino Monteiro Cabral — Pres. da As. dos Servidores de Pernambuco;

Silvio Marques de Oliveira — Pres. da As. Baiana de Servidores Publicos;

Dager de Souza Serra — Pres. da União Cearense de Servidores Publicos;

Helio Pezzenato — Pres. da As. de Servidores de Juiz de Fora;

João de Deus Rocha — Pres. da As. Servidores de Minas Gerais;

João Carlos Guaragna — Pres. As. Servidores do Rio Grande do Sul;

Nabor da Graça Leite — Pres. As. dos Ferroviarios da Noroeste do Brasil;

Manoel B. Gaia — Pres. As. dos Servidores de Santos.

As primeiras horas de ontem, foi assassinado com um tiro nas costas, o birosqueiro José Alcides Bebiano, solteiro, prêto, de 50 anos, residente no Parque Proletário do Acari, onde possui uma birosca.

MISTÉRIO

Quando saiá, na manha de ontem, para comprar pão, José Alcides Bebiano, ao chegar em frente ao numero 318 da rua 3, recebeu um tiro pelas costas, falecendo logo

VINGANÇA

Compareceu ao local o comissário de serviço no 24º D.P. o qual fez remover o cadaver para o necrotério do I.M.L.

Foi encontrada em um dos bolsos da calça, da vitima, a importância de Cr$ 101,00 o que vem afastar a hipotese de ter sido um latrocinio. Em face disso, a Polícia levantou a hipotese de que o homicidio fora praticado por um individuo que nutria ódio ou inveja ao birosqueiro. Prosseguem as diligencias, tendo sido chamada a Polícia Técnica para esclarecer o fato.

Orf-Léne
TINGE MELHOR

ECONOMIZE DIVISAS
BEBENDO
MATE
ESPUMANTE
E GELADO
Só em carrocinhas

Por onde andará a Sra. Adelaide Aniceta dos Prazeres?

Chegando de S. Paulo e indo residir em Cordovil, desapareceu há muitos dias de seu domicilio a sra. Adelaide Aniceta dos Prazeres. Sua família aflita apela para quem a encontre que dê noticias para a Avenida Atlântica, 2.806 apto. 701, ou pelo telefone 57-0954, para o qual agradece antecipadamente.

AVISO

Caixa Econômica Federal do Rio de Janeiro

Carteira de Penhôres

LEILAO DE JÓIAS

De ordem do sr. Diretor da Carteira de Penhôres, comunico aos interessados que, nos dias 1, 2, 3 e 6 de fevereiro de 1956, a partir das 13 horas no dia 1, e a partir das 12 horas nos demais dias, serão levados a leilão à Rua Sete de Setembro, 187, os objetos referentes às Cautelas de penhor das agências Central, Copacabana e Rosário, emitidas ou renovadas em junho de 1955, cujos prazos já se encontram vencidos.

Os mutuários que desejarem retirar de leilão os objetos empenhados poderão fazê-lo até o momento do pregão mediante o pagamento dos respectivos débitos.

A exposição dos objetos relacionados será igualmente realizada nos dias 1, 2, 3 e 6, das 9 às 13 horas no dia 1 (Central e Copacabana), e das 9 às 12 horas nos dias 2, 3 e 6 (Rosário), no mesmo local acima indicado.

Catálogos especificados se encontram à disposição do público em tôdas as agências de penhores.

a) **Fernando Torquato Oliveira**, Inspetor.

RADAR-POLICIAL

PERPÉTUO — Detetive

O CONCUNHADO DO CORTES

O detetive Rui de Freitas Ferreira é um funcionário desconhecido entre os seus companheiros, apesar de exercer a longos anos à função policial, mas, acontece, que êste cidadão nunca trabalhou ou mesmo nunca foi visto, exercendo qualquer atividade, referente a sua função de detetive, isso, de acordo com as informações prestadas por velhos policiais, até hoje, sacrificados, por êsse boa vida. Na gestão passada, sendo êle, concunhado do então Chefe de Polícia, apareceu para espanto de tôda a família policial, ao lado do regulete seu concunhado, dando ordens e ditando regras. Sempre que aparecia na Chefatura era dirigindo o seu automovel de último tipo, quando não se servia de carros oficiais, que se destinavam aos serviços exclusivos daquele Departamento. Esse, funcionário é irmão do vereador João de Freitas Ferreira, que disse ao «Radar-Policial» que seu irmão não precisava da policia para viver, por ser riquissimo e, por ser um dos maiores fazendeiros do municipio de Bonito. O general Magessi, deve dar um trabalhinho para êsse milionário, que vive afrontando aos seus companheiros, que trabalham, com a sua ostentação de ricaço...

NÃO E' POSSIVEL:

Nenhum Chefe de Polícia poderá dirigir no interesse público o Departamento Federal de Segurança Pública, sem que determine uma completa revisão do atual regulamento em vigor. Isso, por ser um atentado as normas legais, pois, revogava, em parte ou em todo, leis, trazendo assim, a invalidade de quase todos os atos da policia. Todavia, por ser ainda um regulamento, legislado ara atender as tendencias politicas do legislador, que visava únicamente a desmoralização da instituição policial, para melhor propiciar a corrente golpista. O general Magessi, deve considerar o estado de coisas criado pelo maniaco Côrtes e, determinar a revisão desse absoleto Regulamento...

Cinco horas durou o depoimento da esquartejadora

Maria da Penha Pereira, a enfermeira esquartejadora de seu amasio José Americo da Silva prestou na manhã de ontem, perante o Delegado Diogenes de Barros, seu depoimento.

A calma de que se revestiu durante o tempo em que narrava os acontecimentos, deram a viva impressão de tratar-se de uma debil mental apesar de demonstrar, em suas palavras, o ódio que nutria por seu amante.

COMO SE CONHECERAM

Iniciando sua narrativa, a enfermeira declarou ter conhecido Americo, em casa de uma colega de nome Maria de Souza residente na rua Pinhal, 179, quando êle ali trabalhava como pintor. Após varios dias em que já se encontrava naquela residencia, recebeu uma proposta de Americo para viverem maritalmente proposta que depois de pensar longamente, aceitou. Assim, passaram a viver juntos num barracão nos fundos do predio citado pagando o aluguel de 300 cruzeiros. Passados alguns mêses, tiveram que mudar-se, pois José Americo, relaxando seus compromissos deixou de pagar a casa. Mudaram-se para a rua General Savaget 51, sua residencia atual.

UM FILHO

Prosseguindo em suas declarações relata Maria da Penha que depois de um ano dessa união, deu a luz a um menino que recebeu o nome de Edson e pensou que naturalmente o procedimento de seu amigo iria mudar, em virtude de terem agora, uma criança. Porém nada disso aconteceu pois Americo ao ve-la receber o auxilio de natalidade de 5o cruzeiros, quiz abriga-la a pagar as suas contas com o dinheiro recebido.

MAUS TRATOS

Daí passou a viver em completo martirio, desde sua recusa ao primeiro pedido do amante que chegou mesmo, a surra la, quebrando-lhe todos os dentes. Pensou em procurar um Centro Espirita para fazer um "trabalho" a fim de êle a abandonasse, como o amante fosse forte macumbeiro, desistiu.

E tudo continuou assim, até o dia 22 do corrente, quando seu amante chegou á casa passando mal portador de molesti infecto-contagiosa, pedindo para lhe aplicar uma injeção de Penicilina.

INJEÇÃO DA MORTE

Aproveitando o momento, pois já tinha a intenção de mata-lo aplicou-lhe a injeção não de "Penicilina", mas sim de "Sonefere" que tinha guardado há varios dias.

A seguir, estando José Americo entorpecido, apanhou uma lata de formicida, que tinha guardado na cisterna com o fim de suicidar-se, dissolveu um pouco em agua e injetou na veia do braço direito do amante, ficando a espera de seu ultimo suspiro. Quando Americo morreu sentiu-se satisfeita e procurou desfazer-se de tudo

SIMULOU o SUICIDIO

Na tentativa de um crime perfeito, tentou simular um suicidio para o amante. E apanhando um copo, dissolveu outra dose do corrosivo, para colocar na mão de José Americo. Foi aí que notou que o braço onde tinha aplicado a segunda injeção havia ficado queimado e empretecido. Por isso resolveu esquarteja-lo.

O ESQUARTEJAMENTO

Não tendo com o que fazê-lo dirigiu-se à residencia de seu vizinho de nome Geraldo e pediu-lhe uma machadinha dizendo ser para cortar um coto de boi e para tal lhe foi cedida.

Passou, então, executar seu monstruoso plano. Mas como o instrumento estivesse sem corte, foi a casa de sua mãe, que lhe indicou um visinho possuidor de varias ferramentas aí conseguindo tambem um serrote e uma foice.

Voltando a casa amputou as pernas do cadaver e lhe decepou a cabeça, usando sua faca de cosinha para cortar as peles e terminar o serviço.

NÃO ESTOU ARREPENDIDA

Finalizando seu depoimento, Maria da Penha declarou a autoridade que reconhece ter praticado um monstruoso crime, porém não se sentia arrependida, pois seu amante nunca valeu nada e só assim poderia ficar em paz.

OLEO DE CEDRO
O MELHOR P/ MOVEIS
Caixa postal, 1485 — RIO
Fone 32-9309

Foi condenado na Justiça, o leiteiro

O Juiz Decio Borges, titular da 5a. Vara Criminal, em face do que ficou apurado, resolveu condenar Vicente Pelazze, á dois meses de detenção, por ter no dia 15 de setembro de 1955, no botequim e bar a rua da Estrela 105, adicionado água no leite para consumo.

Em consideração a situação do acusado, foi concedido ao acusado "surcis" por dois anos.

Vai haver julgamento amanhã, no Juri

Deverá realizar-se julgamento amanhã, no segundo Tribunal do Juri, tendo sido feita a inclusão na respectiva pauta de dois reus, Augusto Martins e Francisco Bispo.

Eleições no Circulo E. Carioca

Realizaram-se no dia 28 (ontem) as eleições para a Diretoria e o Conselho Consultivo do Circulo Enigmistico Carioca. Num ambiente da mais franca camaradagem e com a presença de 230 (duzentos e trinta) associados. As 9 horas da manha o sr. presidente da mesa sr. Euripedes Francisco Reis deu inicio á convocação e começaram as eleições. Encerrada as 17 horas e, feita a apuração, ficou assim constituida a nova diretoria do CEC: Presidente: ATENAS; Vice-Presidente: TUTANKAMON; Secretario-geral: FARMACEUTICO; 1º Secretario ALAIAM; 2º Secretario: FILHOTE; 1º Tesoureiro: MICKEY MOUSE; 2º Tescureiro: EDPIM; Diretor Social: CECb.

A nova diretoria, os cumprimentos sinceros da direção de **CRUZADAS X CHARADAS.**

BLOCOS **Betonitte** de concreto vibrado PERFEITOS

Alvenaria ideal da epoca atual

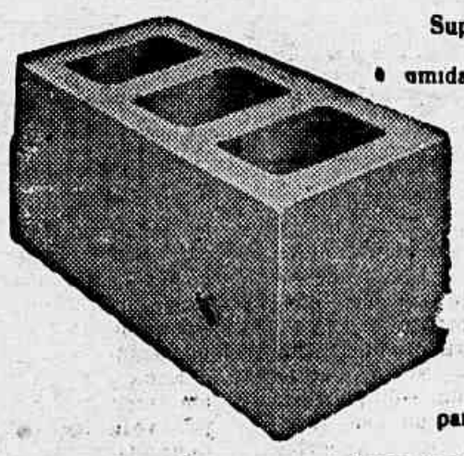

Super-resistentes, refratários à umidade, isolantes do som e do calor, os BLOCOS BETONITTE recomendam-se, pelas suas qualidades, como o melhor material existente atualmente para alvenaria, e o mais econômico para qualquer tipo de construção.

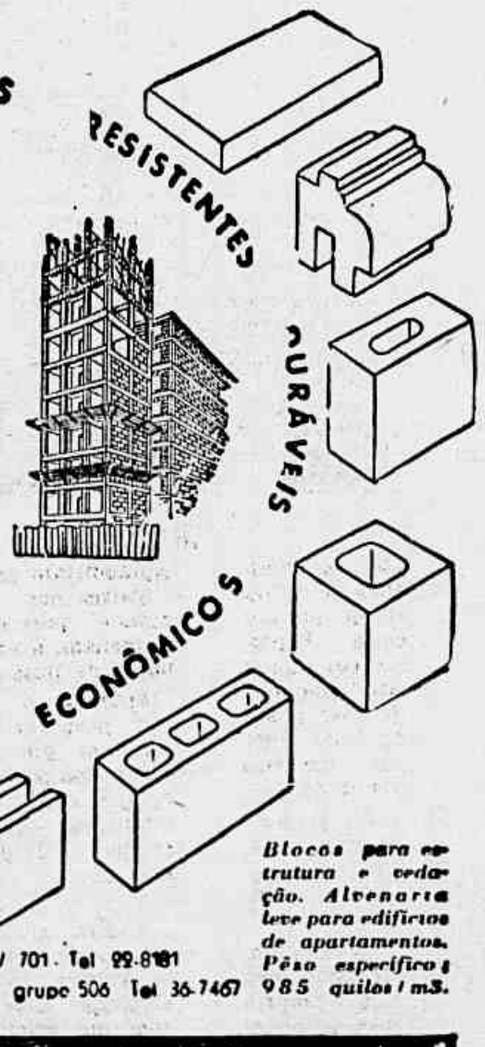

Blocos para estrutura e vedação. Alvenaria leve para edificios de apartamentos. Pêso especifico 985 quilos/m3.

DISTRIBUIDORES EXCLUSIVOS
COMACO
RIO — Rua São José, 90 7.º and S/ 701. Tel 22-8181
SÃO PAULO — Rua Florêncio de Abreu, 157 grupo 506 Tel 36-7467

COMÉRCIO DE MATERIAIS DE CONSTRUÇÃO S. A.

GAZETA DE NOTICIAS
R. TEOFILO OTONI 141, RIO
Vice-Presidente
PAULO PARISI
Diretor-Substituto
JOSE BUSTAMANTE
Assistentes da Diretoria
NARCISO REBIBOUT
O. MACHADO SOBRINHO
Secretario
IBERE BASTOS
Gerente
HUGO PODDA

Diretoria 43-4217
Gerencia 43-3505
Publicidade 23-2778
Secretaria 43-8002
Esporte e Policia .. 43-2541
Oficina 43-3624

O unico cobrador autorizado é o sr. WILTON GALDINO DA ROCHA

O jornal não se responsabiliza pelas opiniões emitidas em matérias assinadas.

CINEMA

ALÍPIO RAMOS EM AÇÃO!

Mesmo que por vezes divirjamos desse homem de cinema, cujo nome já deu inclusive margem para trocadilhos de mau-gosto (e tanto maior o mau-gosto porque oposto da realidade: com Alípio, "ali melhoramos"...) a verdade é que não lhe podemos deixar de reconhecer o dinamismo e até mesmo o acerto de sua diretriz de produtor cinematográfico.

Age, em primeiro lugar, com o senso exato do cineasta que sabe estar na continuidade de trabalho o segrêdo do êxito na indústria do filme. Dessa continuidade, que representa filme-sôbre-filme, e nessas condições, um volume de produção que vai já na casa de algumas dezenas, temos que o nosso Alípio Ramos dá um exemplo que infelizmente não tem sido imitado por outros cavalheiros do ramo, tidos como grandes "experts" e donos de larga visão...

Fazendo com que seus filmes obedeçam a padrões comerciais lógicos, Alípio talvez não tenha nenhuma grande super-produção de que orgulhar, mas por certo também não conta em seu "curriculum" com nenhum desses abacaxis que só vergonha e constrangimentos poderá causar...

Assim é que trabalhando sem descanso, produzindo sob métodos estandardizados e dentro de orçamentos devidamente limitados, Alípio Ramos tem como certa a recuperação do capital investido, que muitas vezes se faz de imediato, mediante simples transferência de propriedade do filme produzido.

Além do mais é o modelo de como se trabalha em equipe, pois suas produções utilizam-se invariàvelmente de certos elementos em postos-chaves, tal como manda o perfeito figurino. Mas isso é uma história, sôbre a qual falaremos mais tarde.

MANOEL JORGE

ANKITO E' O «GRANDE PINTOR»

Ele era pintor... e como pintava... Ela era mulher-fantasma... vem daí uma série de trapalhadas engraçadíssimas. Eis um pequenino trecho do início da história de «O Grande Pintor», filme produzido por Alípio Ramos e dirigido por Victor Lima, numa distribuição de U. C. B. Ankito e Maria Conchita na cena acima, são duas grandes atrações do filme.

FRANCOS NO CINE ESKYE

O conceituado Cine Eskye, que vem apresentando uma série magnífica de filmes europeus, tudo a fazer de uma nova, um filme por dia (com exceção de sete que constituem o «Festival da Telefilmes»). A programação para a sala de projeções onde se desfruta um conforto de montanha é o seguinte: dia 30, «Bonifácio», o sonambulo, com Fernandel e Gaby André; dia 31, «Frutos de Verão», com Edwige Feuillère e Fréhel; dia 1º Colombo: quarta, dia 1º «Noites de Paris» com Claudine Dupuis e Henri Rode; quinta, dia 2 «Frutos Proibidos», com Fernandel e François-se Arnouk; sexta-feira dia 3, «Antro do vício» com Jean Gabin e Magali Noel; sábado, dia 4, «Prazeres de Paris» com Lucien Baroux e Geneviève Page e domingo, dia 5, «O Inimigo Public n. 1» com Fernandel e Zsa-Zsa Gabor.

«RIO, 40 GRAUS» MARCA SENSACIONAL ESTREIA EM PORTO ALEGRE

O tão discutido e já famoso filme de Nelson Pereira dos Santos «Rio, 40 Graus» acaba de conquistar inusitado êxito em sua estréia, na capital gaucha.

A tal respeito é bem significativo o telegrama que a Columbia Pictures recebeu de seus escritórios no Rio Grande do Sul: «Superando nossas melhores expectativas «Rio, Quarenta Graus» estreiou ontem esgotando lotações na oria cinemas circuito lançador. Imprensa unânime credência melhor filme nacional produzido ultimos tempos recuperando prestigio cinema brasileiro. Agrade geral público pagante representado todas classes sociais inclusive sexo, idade cor, etc.

AMANHÃ, «AMOR, MADAME...»

Humor, malicia e... alguma picardia, neste filme delicioso que o cinema francês nos oferece: «Amor, Madame...» (L'Amour, Madame), realização de Gilles Grangier, com Arletty e François Périer nos principais papeis. Esta película, cujo enredo é adaptado da peça «Vingt ans, Madames», de Felix Gandéra, dá a impressão de estar passando as suas férias numa linda praia, ao lado de certos perturbadores... Arletty, um dos grandes nomes do cinema francês e que recentemente, vimos num forte drama («Mercado de amor»), volta, num papel curiosíssimo nesta comédia engraçada e muito fina, que tem ainda splendidos trabalhos de François Perier, Mireille Perrey, Madie Daems, Nadine Basile e outros. «Amor, Madame...», será o lançamento que a Telefilmes vai fazer já na segunda feira nos cinemas Pathé — Para Todos e Mauá.

CARTAZ

«A Rainha Má» no Eskye (do início — horas) e no Presidente e Art Palácio, das 15 às 22 horas e no Francisco Hipodrômopolis, das 15 às 21 horas.

«MADEMOISELLE PARIS» em Cinemascope (terceira semana), no Pathé, do meio-dia às 22 horas.

«PASSADO AO PASSADO» no Plaza (do meio-dia às 22 horas) e no Colonial — Arpoia — Olinda Primor — Haddock Lobo e Madureira, das 14 às 22 horas.

«A FAVORITA DE JUPITER», em Cinemascope, no Metro-Passeio (do meio-dia às 22 horas) e no Metro-Copacabana e Metro-Tijuca, das 14 às 22 horas.

«O GRANDE PINTOR», no Palácio — Roxy e Madrid, das 14 às 22 horas.

«ATILA, REI DOS HUNOS» (segunda semana), em Cinemascope, no Rex — São Luiz — Carioca e Rian, das 14 às 22 horas.

«HELENA DE TROIA», em Cinemascope, no Azteca — Pax — Caruso-Copacabana — São José — Nacional — Imperator — Olinda e São Pedro, das 14 às 22 horas.

«O MONSTRO DO MAR REVOLTO» no Odeon — Leblon — Ipanema (com «Mulher de Cabaré) — Maracanã — Abolição e Tapeldina (com «A Deshonrada»), das 14 às 22.30 horas.

«SINDICATO DE LADRÕES» no Vitoria — Império — Copacabana — Miramar — Alaska — America — Santa Alice — Piraja — Mem de Sá — Floriano e Madureira, das 14 às 22 horas.

«ORAÇÕES ENAMORADOS», no Rio Branco, das 14 às 22 horas.

«OS DEUSES DO CEU», no Alvorada (entre Niterói — Santa Helena e Fluminense) das 14 às 22 horas.

«PARADA DE EXITOS ITALIANOS (um filme por dia), no Eskye, das 14 às 22 horas.

«A DESHONRADA», no Ideal — Moça Bonita e Leopoldina, das 10 às 22 horas.

«O HOMEM DAS SOMBRAS», no Rian, a partir do meio-dia.

«FEITIÇO DO AMAZONAS» e «DA MESMA CARNE», no Marrocos, a partir das 14 horas.

«ESTA NOITE E' MINHA» e «A GRANDE TENTAÇÃO», no Olimpia, a partir das 14 horas.

«SUBLIME OBSESSÃO» no Botafogo, das 14 às 22 horas.

«ROMEU E JULIETA», com Canindés no Avenida e Tijuca, das 14 às 22 horas.

«O HOMEM DE AÇO», no Guanabara, a partir das 14 horas.

«DA TERRA NASCE O ÓDIO», no Politeama e Bandeira, a partir das 14 horas.

«A RONDA DA VINGANÇA», no Vila Isabel, a partir das 14 horas.

«CAÇADO COMO FERA», no Jardim, a partir das 14 horas.

«ESCRAVAS DO HARÉM», no Catumbi, a partir das 14 horas.

«CELA 2.455, CORREDOR DA MORTE» no Bonsucesso, das 14 às 22.30 horas.

«A FERA DE FORTE BRAVO» no Meier, das 14 às 22 horas.

«FLECHAS EM CHAMAS», no Paraiso, a partir das 14 horas.

«A PONTE DA ESPERANÇA» e «A MULHER E OS INDIOS», no Natal, a partir das 14 horas.

«SENDA DE SANGUE», no Ramos, a partir das 14 horas.

«AVENTUREIROS DE HONG

(CONCLUI NA 7ª PAGINA)

VIDA SOCIAL

ANIVERSARIOS

Sr. Joel de Souza Brito — Vê passar o seu aniversario natalicio hoje, o sr. Joel de Souza Brito, operoso fiscal da Prefeitura do Distrito Federal. Estimado por todos que o conhecem, vai ser o natalicciante, dadas as suas qualidades, uma figura de eleição, daí os cumprimentos e felicitações que irá receber o sr. Joel de Souza Brito, inegavelmente, merecedor dos justos encomios daqueles que lhe admiram o caráter.

— *Jorge Figueiredo* — Transcorre, hoje a data natalicia do nosso estimado companheiro Jorge Figueiredo auxiliar que é da administração de GAZETA DE NOTICIAS. Por êsse motivo, o natalicciante oferecerá, em sua residencia, á Rua Urupema 45 em Quintino Bocaiuva, um "cocktail" aos seus amigos e colegas.

—Fazem anos hoje os nossos colegas da imprensa srs. Mario de Albuquerque Lima, Vicente Gagliardi, Antonio B. Azevedo Hilmar Pena Marinho e Alvaro Troppmair.

— Aniversariam amanhã, os nossos confrades srs. Epaminondas Martins, M. Vargas Neto, Leoncio Ribas Marinho Alvaro Alves de Oliveira e Josias Carneiro Leão.

CASAMENTOS

Srta. Suzana Baumblatt — Sr. *Adolpho Calisman* — Realiza-se hoje, domingo, ás 19 horas, no Templo Israelita, á rua Tenente Possolo 8 a cerimonia religiosa do casamento da srta. Suzana Baumblatt filha do sr. e senhora Paulo Baumblatt, com o sr. Adolpho Calisman, filho do sr. e senhora Moises Calisman.

FESTAS

Prosseguindo em seu programa de festas pré-carnavalescas, o Olimpico Clube fará realizar hoje das 20,30 ás 23,30 horas em sua sede á rua Alvaro Alvim uma grandiosa batalha de confete dedicada ao quadro social e suas familias.

FORMATURAS

Realizam-se hoje as solenidades de formaturas dos Tecnicos em Contabilidade e os Auxiliares de Escritorios da Escola Tecnica de Comercio "Amaro Cavalcante" de Ribeirão Preto — São Paulo. Paraninfará o ato o Dr. Raul Floriano da Silva, advogado e Professor de Direito nesta Capital, membro do corpo juridico da ABI. A's 8 horas será celebrada missa solene na Catedral de São Sebastião e ás 20 horas, será realizada a solenidade de colação de grau, na Sociedade Legião Brasileira, em Ribeirão Preto.

VIAJANTES

Encontra-se nesta Capital o professor Carlos Furtado Lobo, elemento de destaque na politica cearense e que teve atuação decisiva na recente campanha presidencial naquele Estado.

CACILDA BECKER, em «Maria Stuart»

TEATRO

A nova intérprete de "Maria Stuart"

O Teatro Brasileiro de Comédia, que está exibindo, no Ginástico, de modo sempre vitorioso, "Os Filhos do Eduardo", de Sauvajon, peça traduzida por M. da Silva e A. Alvim, proximamente oferecerá à sociedade carioca uma excelente montagem da obra-prima de Schiller — "Maria Stuart. A tradução é em verso, do poeta Manuel Bandeira, da Academia Brasileira de Letras; os cenários foram executados por Mauro Francini, e os figurinos são de Clara Hetegi. Esse drama assinala a evolução de Schiller do elemento revolucionário ao histórico, e terá como intérprete da protagonista a grande atriz Cacilda Becker, a nova "Maria Stuart". Rainha de Escócia. Aparecem, na mesma peça, famosas personagens: "Elisabeth", Rainha da Inglaterra; "Roberto Dudley", conde de Leicaster; George Talbot, conde da Shrewbury: "William Cecil", barão de Burleigh, Grande-Tesoureiro; "William Davison", Secretário de Estado; e outros.

.....

A VOTAÇÃO DE NOVOS PREMIOS

A Associação Brasileira de Criticos Teatrais, conforme sua tradição, realizará, no dia 31 do corrente, terça-feira, às 16 horas, no salão da Sociedade Brasileira de Autores Teatrais, à à Avenida Almirante Barroso, uma assembléia geral, para a votação dos prêmios que deverão ser concedidos aos melhores artistas do Teatro, relativamente ao ano de 1955.

CONTRATADO PARA O TEATRO TIJUCA

Wellington Botelho, iniciou a sua carreira num programa infantil da Rádio Guanabara em 1933 e em 1936 estava brilhando na Rádio Cruzeiro do Sul, para em 1940 se entregar ao teatro na Companhia Alda Garrido, no Teatro República. Foi cantor durante 9 anos. Em 1944 se dedicava ao humorismo e em 1946 estreava na Rádio Tupi do Rio como radio-ator cômico mais tarde foi para a Rádio Nacional onde permaneceu durante 5 anos. Em 1953 Wellington Botelho abandonou o Rádio pa-

(CONCLUI NA 7ª PAGINA)

NORAMENTE FALANDO

Escreve NORA NEY

"VAMOS COM CALMA"

E continuam chovendo os convites para essa modesta cronista. Para variar, se fosse atender a todos, deixaria de cantar. "Vamos com Calma", está bem. E, já que falamos em "Vamos com calma" (meu mais recente filme), aqui vai um conselho para vocês: não deixem de assistí-lo. Se não me engano, estréia no Rio no dia 6 próximo. Quero todo mundo lá, ok?

* RUTH DIZ ADEUS

Encontro Ruth Amaral e o seu esposo, o Principe Indú, em plena rua, e ela, eufórica, me fala de sua próxima viagem ao Uruguai, onde vai se demorar 45 dias, fazendo o carnaval. Afirma-lhe que também vou por lá, brevemente, e nos encontraremos.

* FALTA O HUMOR DO IVON

E' verdade, a Nacional anda mais triste, últimamente. Falta, nos corredores, nos estúdios, o riso, o humor contagiante de meu grande amigo Ivon Curi que está de ferias. E aposto que o garotão está viajando por esse Brasil afora, ganhando os tubos. Scive, êle!

* EU NA "RADIOLÂNDIA"

Encontro o Wellman, o Moyses, secretário dessa grande revista "Radiolândia", e, para minha satisfação, êle me diz, de cara, que vem tendo essa minha modesta seçãozinho e tem gostado. Tanto assim que, com o próximo aumento de páginas na sua popular revista, deseja me dar uma coluna. Que tal? Firmei compromisso na hora. Quando quiser, Moyses, basta telefonar. Tá bem?

* "TIRA A MÃO DAI"

Já anunciada nos cinemas, a estreia do filme acima, no qual veremos entre outros grandes do microfone, a querida Angelota, toda "good". Estarei lá, no dia marcado, na primeira fila, pois eu sou toda de Angela.

E, ainda, contra aquele cronista azedento, o "mosquito elétrico", eu continuo contra...

ESPIRITISMO

FRANÇA E SILVA

E' melhor prevenir

A' medida que as horas se vão escoando na ampulheta do TEMPO, mais a gente vai sentindo quanto nos resta fazer, a fim de não ser surpreendido pelo desaparecimento do sol da Vida como aconteceu ao campônio de quem tratamos dias atrás.

As advertencias são muitas. Os nossos contemporâneos fizeram-nas insistentemente.

Olavo Bilac também deixou um dia de «ouvir e entender estrelas», para dialogar com o TEMPO. E, segundo ele proprio o tempo teria-lhe feito esta observação rigorosa e apreensiva:

Trabalhai porque a vida é pequena
E não há para o TEMPO demoras.
Não gasteis o minutos sem pena,
Não façais pouco caso das horas».

Sim, meus irmãos, mil anos para Deus é como o dia de ontem que passou. Para nós, entretanto, a coisa se processa de modo diferente. Nem sempre o tempo que nos resta é o que, em verdade, nos sobra. Urge pois, aplicá-lo em coisas úteis, de maneira que não lhe forneçamos pretextos para surprezas decepcionantes, como a que sofrera Laurindo Rabelo, o qual, segundo ele mesmo confessa — sobrando tempo — ele o desperdiçara, ficando, porisso mesmo à sua margem.

Dai a confissão de seu arrependimento quase infinita, por não tê-lo, quando lhe fôra dada a oportunidade, aproveitado naquilo que devera.

E assim, oito dias antes de sua passagem para o outro lado da vida Laurindo, triste, desolado, num acabrunhamento crucial e desesperador, sentindo o coração em «sistoles e diastoles cerradeiras», como fizera Augusto dos Anjos, ele deixou a luz do nosso entendimento e raciocinio, a grande lição que se contem em o seu último trabalho poético neste plano:

«Deus pede irrestrita conta do meu tempo.
E' forçoso do meu tempo já dar conta,
Mas como dar, sem tempo, tanta conta,
Eu que já gastei, sem conta, tanto tempo?

De fato, meus irmãos, não raro, nós gastamos o nosso tempo em coisas fúteis, na filosofia barata de que «tudo p'ro tempo, tem tempo».

Essa uma das razões por que prossegue Laurindo:

— «Para ter minha conta feita a tempo,
Tempo me foi dado, eu não fiz conta.
Não quis — sobrando tempo — fazer conta;
Quero, hoje, fazer conta e falta tempo».

E' preciso meditar sobre isso. Talvez não haja a «sobra» que supomos. Porisso convem atentar para esta advertencia do poeta:

«O' vós que tendes tempo sem ter conta,
Não gasteis esse tempo em pasisa tempo
Cuidai enquanto é tempo fazer conta».

Por que Laurindo advertia tão categoricamente?

Deixemos que ele mesmo responda:

(CONCLUI NA 11ª PAGINA)

RÁDIO — DISCOS — TV

EDEL NEY

"O FLAGRANTE DO DIA"

UMA PEQUENA E TRÊS "BARBADOS"

Hoje temos um flagrante interessante, deveras. Vemos, da esquerda para a direita, Murilo Vieira, Sara Rios, Aladim Wanderley e Aires Viana Os barbados são autores, e dos bons, diga-se de passagem e a pequena é uma "boa" cantora que, no ano passado, gravou u'a marchinha dêsse três call'tus. Agora, para o carneval, o Murilo e o Aladim (que não dormem de touca) tomaram a se juntar e, de parceria, ainda, com Antônio Aquiar, levaram à cêra, na "Guanabara" a marcha "Chopp na mamadeira", criação do animador Silveira Lima. Vamos ver o que arranjarão, êsse ano.

* * *

ZÉ TRINDADE, "DEPOIS EU CONTO"

Ainda mal acabou "Genival é de morte" (com Ronaldo Luna), Zé Trindade, o cômico fabuloso da Mayrink, já está filmando nova película. Trata-se de "Depois eu conto", no qual atua ao lado de Grande Otelo, Eliana, Anselmo Duarte, Ilka Soares e faz o papel de noivo da Dercy Gonçalves. Que tal?

* * *

OUTRA, DE CÔMICO

Outra notícia sôbre outro cômico da Mayrink é a de que o Mário Sena (que veio da Record, e que continua de licença, nessa emissora paulista), renovou com a A-9, por mais dois anos. Salve, êle!

* * *

A FESTA DO CARLOS HENRIQUE

De 24 a 31 de março ocorrerá a festa do 2º aniversário do programa mayrinkeano de Carlos Henrique. No dia 24, a audição será irradiada de um de nossos grandes teatros e a grande Ângela será coroada "Rainha do Programa". Mais um título para a "sapoti"! No dia 31, irradiarão da Inconfidência, de Minas. Como se vê, uma festança e tanto.

* * *

OSNY, COQUETEL, DOS MELHORES

Repercutiu bem, entre os cronistas presentes, a estréia de Osny Silva, cantor paulista que estêve excursionando pela América do Sul frente ao microfone da Mayrink.

O coquetel, bem concorrido, por outro lado, estêve excelente!

ROMEU, "VICTOR", NORTE

Romeu Fernandes está de malas prontas para o norte, onde deverá se demorar por um mês. Na semana que vem grava na "Victor" (para cujo sêlo se transferiu, da "Sinter"), seu disco de estréia naquela gravadora. Face A, uma versão de música de filme (péssimo negócio, de vez que muitos outros gravarão a mesma coisa, do que já fomos informados). Face B, um samba de Ciro Monteiro-Dias da Cruz, "Adeus, Bahia!". Sucesso ao "posudo".

* * *

STURLA, KLINGER E LENY

Os dois primeiros nomes do título acima são os dos empresários argentino e uruguaio que enviaram telegramas a Leny Eversong, convidando-a para temporadas que as Associadas, confessou-nos a estrêla, desolada, não permitirão que ela realize.

* * *

A LETRA DO DIA

CHOPP NA MAMADEIRA

MARCHA

Murilo Vieira, Aladim Wanderley e Antônio Aquiar — Gravação de Silveira Lima em disco "Guanabara" para o carnaval

Eu bebo chopp até na mamadeira
E não tenho mêdo de ficar na bebedeira.

II

Vou mamando; vou mamando devagar
Mas na minha mamadeira
Não deixo ninguém mamar
Bebo; bebo muito
Minha sêde não tem fim;
Quero uma babá
P'ra cuidar de mim
(Porque...)

ESPIRITISMO

(CONCLUSÃO DA 6ª PÁGINA)

«Mas se os que contam com esse tempo,
Fizessem desse tempo alguma conta...
Não choravam, sem conta, o não ter tempo».

E', meus amigos, aí vem o carnaval. A doutrina é em sua essencia liberal e democratica, nada proibe.

Entretanto, convém não abusar do «livre arbitrio».

E' logico que todos têm o direito de se divertir. A todos é outorgado o direito de buscar algo que o faça esquecer amofinações, aborrecimentos, etc., proprios da nossa vida de relações. Mas... daí ao abuso vai uma distancia imensuravel.

NOTICIARIO

Sessões espiritas

LIGA ESPIRITA DO DISTRITO FEDERAL — Av. Marechal Floriano, 181 — terças-feiras — sessão mediúnica, dirigida pelo irmão Venâncio Martins, às 20 horas. Aos sábados, às mesmas horas, sob a presidência do irmão Aurino Barbosa Souto.

C.E. HUMILDADE E AMOR: — R. Cisplatina, 148 — Irajá, 2ªs feiras, Evangelho; 4ªs. feiras, Desenvolvimento; 6ªs feiras, Livro dos Espiritos. Na ultima 2ª feira de cada mês, Conferencia, ás 20 horas.

TENDA ESPIRITA JORGE: — R. Luiz Barbosa, 136, 4ªs. feiras — estudos; 6ªs. feiras — trabalhos doutrinarios. Sessões publicas. As conferencias são de preferencias ás 4ªs feiras. Todos os trabalhos começam rigorosamente ás 20 horas.

C.E. FERNANDES FIGUEIRA: Trav. José Bonifacio, 21 — Todos os Santos, ás 2ªs. feiras — Evangelho e Livro dos Espiritos das 20 ás 21,30 horas — ás 4ªs. feiras, ás 20 horas, Livro dos Médiuns.

C.E. ISRAEL BARCELOS: R. Sapopemba, 705 — Bento Ribeiro, ás 5ªs. feiras, ás 20 horas.

C.E. UNIÃO E CARIDADE: R. Imperador, 197 — Realengo — 2ªs., 4ªs. e 6ªs. feiras ás 20 horas; reunião da Mocidade Marilia Barbosa. Tarefas festivas aos segundos sabados ás 17 horas.

* * *

C.E. ELIAS: R. Piraquara, 65 — Realengo — ás 2ªs. feiras desenvolvimento; 4ªs. feiras, pratica de caridade e ás 6ªs. feira, estudos doutrinarios, ás 20 horas.

C.E. DISCIPULOS DE ALAN KARDEC: R. Hemengarda, 344, Meier — 2ªs 2ªs feiras, ás 13 horas e 6ªs. feiras ás 19,30 horas.

C.E. ANTONIO DE PADUA: R. dos Operarios, 223 — Deodoro 2ªs. 4ªs. e sabados, ás 20 horas.

AGÊNCIA RAMOS DE AUTOMÓVEIS

Compra, troca, vende carros e facilita. não compre seu carro sem primeiro fazer uma visita.

Vá hoje mesmo a AGÊNCIA RAMOS DE AUTOMÓVEIS LIMITADA.

RUA URANOS N. 1.217 — RIO DE JANEIRO

TEATRO

(CONCLUSÃO DA 6ª PÁGINA)

ra se dedicar inteiramente ao Teatro, Boite e a Televisão e daqui saiu com a Companhia de Juan Daniel para uma excursão até a Argentina. A Companhia foi dissolvida e Wellington Botelho resolveu estender a sua excursão artistica pelo Uruguai, Chile, Peru e Equador e outros paises onde brilhou no teatro, no radio e em varias boites. Nas capitais dos paises citados o grande comico foi figura de destaque nos principais teatros, onde agradou sempre. Agora, regressando ao Brasil, foi Wellington Botelho contratado para atuar na primeira revista do Teatro Tijuca, a ser inaugurado na 2.ª quinzena de fevereiro. Portador de grandes recursos artisticos, Wellington terá magnifica atuação na revista de estréia que é de autoria de Chianca de Garcia e Mario Meira Guimarães.

O ÊXITO DE «A FOLHA DE PARREIRA»

A comédia «A folha de parreira» está defendida por um elenco magnifico encabeçado por Maria Sampaio, Iracema Alencar, Laura Suarez, Graça Melo e Paulo Padilha, que continuam a manter no Teatro Copacabana o grande sucesso desse espetáculo, que já está com três meses de permanência no cartaz do Teatro Copacabana. A direção de «A folha de parreira» é de Adolfo Celi que soube imprimir os seus recursos de cutilaza ao espetaculo não deixando que ele malicioso como é, se tornasse chocante. O público ri muito no Copacabana que continua com cenas magnificas.

VIRGINIA LANE E SEUS ARTISTAS

Virginia Lane, que reapareceu após uma longa ausência, está alcançando sucesso na revista «Entra na canoa que a boca é boa...», em cena no Teatro Carlos Gomes, onde aparece como ator principal o cômico Valter D'Avila. Virginia tem magnificas atuações em «Claudionor, meu bem», «Messalina», «Yuki», no prologo e nos finais do espetáculo. As suas atuações lhe garatem, mais uma vez o titulo de vedeta do Brasil.

CARTAZ

GLORIA — Lucrécia Borgia — Pela Companhia Dercy Gonçalves — Telefone 22-9146.

DULCINA (ex-Regina) — No País dos Cadillacs — Pela Companhia Silveira Sampaio — às 20 e às 22 horas. Telefone 32-5817.

COPACABANA — A Folha de Parreira — Pelos Artistas Unidos — às 21 horas. Tel. 57-1818

CARDEL — Tudo é Carnaval — Pela Companhia Geysa Boscoli — às 20 e às 22 horas. Telefone 27-8712.

FOLLIES - Very Good Carnaval — Pela Companhia Colé — às 20 e às 22 horas. Tel. 27-8216

RIVAL — Bife, Bebida e Sexo — Pela Companhia Nicette Bruno — às 20 e às 22 horas. Telefone 22-2721

MADUREIRA — A Alegria do Peru — Pela Companhia Zaquia Jorge — às 21 horas. Telefone 22-9146.

SERRADOR — Folia no Catete — Pela Companhia Mesquitinha — às 20 e às 22 horas. Telefone 42-6442.

CARLOS GOMES — Entra na canôa que a boca é boa — Telefone 22-7581.

GINASTICO — Os Filhos de Eduardo — Pelo Teatro Brasileiro de Comédia — às 21 horas. Telefone 42-4090

RECREIO — Castiga o Couro — Pela Companhia de Revistas, às 20 e às 22 horas. Telefone 22-8164.

HORÓSCOPO DE HOJE

Domingo, 29 de janeior de 1956.

O QUE ACONTECERA, HOJE, AOS NASCIDOS ENTRE:

CAPRICORNIO — 21 de dezembro a 21 de janeiro — Esteja pronto a aceitar orientação alheia aos negócios pessoais e interesses coletivos.

AQUARIO — 21 de janeiro a de fevereiro — O seu julgamento será bem em referência a assuntos do futuro próximo.

PEIXES — 21 de fevereiro a 20 de março — Você será bem recebido nas visitas e reuniões a que a que comparecer. Evite jogar.

ARIES — 21 de março a 20 de abril — Seu interesse pelos amigos e assuntos pessoais crescerá bastante nesse periodo.

TOURO — 21 de abril a 20 de maio — Procure traçar planos para um fim de semana repousante ou para umas férias próximas

GEMEOS — 21 de maio a 20 de junho — O dia e a noite aumentarão a boa vontade para com os parentes e vizinhos.

CANCER — 21 de junho a 21 de julho — Com habilidade você poderá obter a atenção que deseja dos amigos e da pessoa amada.

LEÃO — 22 de julho a 22 de agôsto — Estarão em foco os problemas de casa ou do escritório e os assuntos de familia.

VIRGEM — 23 de agôsto a 22 de setembro — Não confie nas intenções em assuntos de dinheiro.

LIBRA — 23 de setembro a 21 de outubro — Seja cauteloso se revelar fatos importantes, pois haverá possibilidade de má interpretação.

ESCORPIÃO — 22 de outubro a 22 de novembro — Os assuntos domésticos e profissionais exigem atenção especial neste dia.

SAGITARIO — 23 de novembro a 22 de dezembro — Prejuizo em alguns assuntos relacionados com suas finanças pessoais.

Edel Ney apresenta

A GAROTA DO DIA

4 - Manon Godoy, A "Marylin"

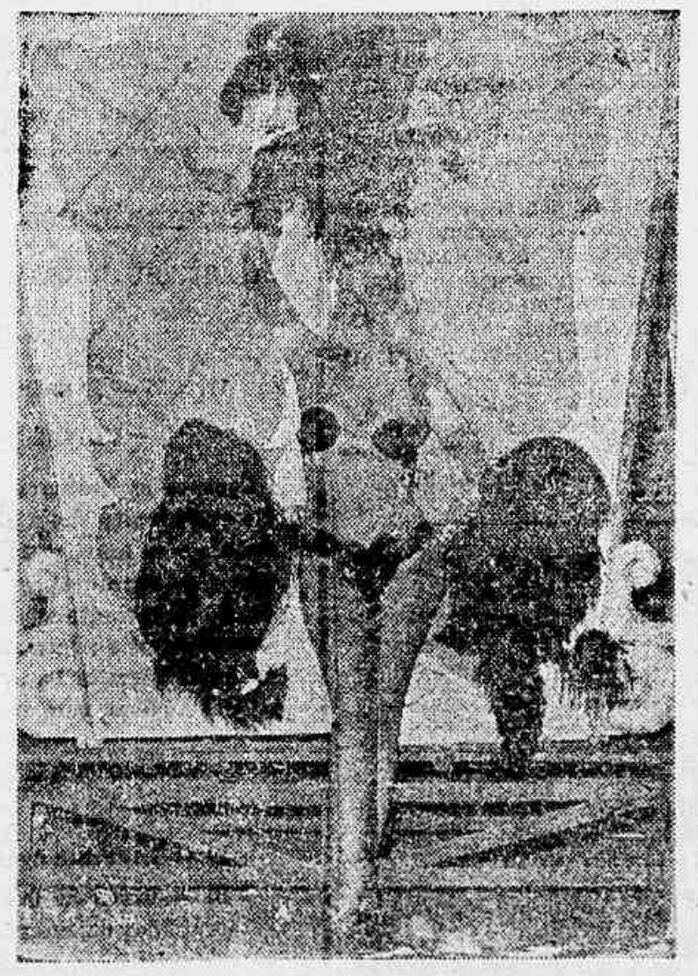

Manon Godoy é um nome ainda pouco conhecido do publico carioca por se tratar de uma vedette, paulista. Vedeta, diga-se logo, de grande categoria. Ela veio para o Rio com Edair Badaró, com a revista «E' Fogo no Catete» e, quando esse se transferiu do Dulcina, para o Serrador, ela abandonou o elenco e passou-se para a Cia. Ferreira da Silva, na qual vem atuando, nessa magnifica «Entra na Canôa que a Bôca é Boa», ao lado de Virginia Lane e Janete Jane.

Manon começou bem garota em teatro de amadores e já esteve em Buenos Aires, trabalhando sozinha, com retumbante exito. E' considerada a «Marylin brasileira», personagem essa que ela desempenha, ou melhor, imita, e muito bem, nas revistas e em números isolados.

Por intermedio do consagrado produtor Haroldo Barbosa — haverá um romance entre ambos, eu o vi esperando por ele outro dia — vai tentar o radio onde espera par-se muito bem E nós tambem esperamos.

Sondando os ASTROS

Prof. José Ramath

COMO SE FAZ UMA CONSULTA

Os leitores e leitoras da GAZETA DE NOTICIAS que desejarem obter uma consulta com o professor José Ramath cuja resposta será publicada nesta seção, deverão escrever sua carta à tinta, com a maior clareza possivel e ao correr da pena, sem caprichos em papel sem pauta. Não tendo papel sem pauta a disposição, o interessado deverá escrever atravessado sôbre as linhas. E' necessário dar o nome verdadeiro e um pseudônimo para a resposta, bem como declarar a hora, dia, mês e ano do nascimento, a cidade e o Estado. Não sabendo a hora em que nasceu, mencionar a cidade em que viveu maior número de anos e a época respectiva. Devem ser evitados os bilhetes em estilo telegráfico. Finalmente, remeter o cupão abaixo devidamente preenchido para o professor José Ramath, "SONDANDO OS ASTROS" — Redação da GAZETA DE NOTICIAS, Rua Teófilo Otoni, 142 — Rio de Janeiro.

NOVAS CONSULTAS

As pessoas que já tiverem obtido uma ou mais respostas e desejarem nova consulta, deverão citar, em sua carta, o número ou números das respostas anteriores.

RESPOSTAS PELO CORREIO

Aqueles que preferirem receber pelo Correio, a resposta à sua consulta, deverão remeter um nvelope selado, juntamente com seis dos cupões abaixo publicados, sendo que um devidamente preenchido.

CONSULTAS PESSOAIS — GRATIS

Os leitores e leitoras que quiserem obter consulta pessoal gratis com o professor José Ramath, deverão seguir as seguintes instruções:

1º) — Recortar diáriamente o cupão numerado publicado abaixo até completar a coleção de 20 dos mesmos cupões.

2º) — Trocar a referida coleção de cupões na Portaria da GAZETA DE NOTICIAS, Rua Teófilo Otoni, 142, Rio de Janeiro, por um bilhete para consulta, no qual constarão o dia e hora da mesma consulta.

3º) — A coleção de 20 cupões que dará direito a uma consulta pessoal GRATIS com o professor José Ramath, não poderá ter cupões com mesmo número. Por esse motivo, os cupões, cada dia, apresentam um número novo.

Cupão n.º 13

Cidade ..... Estado .....

Nome .....

Pseudônimo para a resposta .....

Dia, mês e ano de nascimento ..... Hora .....

Cidade em que nasceu .....

Residência ..... N.º .....

Meus bons amiguinhos de todos os dias, um ótimo domingo, muita alegria, a familia em volta da mesa... E o vinho gostoso.

— Professor Ramath; sua amiguinha «Curiosa» pode lhe fazer uma perguntinha?

—A pernambucana. Aposto como já vem asneira.

—Puxa! Você é de amargar. Ainda não falei nada e já está envenenando. Diga uma coisa, professor; estamos na hora do almoço... A garrafa de vinho geladissima já está em cima da mesa. Nisto, um gato preto, numa estrepolia medonha, dá um salto, vira copos e... Era uma vez um «Astrólogo» que ia tomar um vinho gostoso no almoço.

— Eu não disse! Isto é demais! Chega de debochar do professor. E' a tal história, ele é bom de mais e você fica abuzando.

— Chega, que tenho muita coisa a falar hoje. Ha uma grande surpresa e muito agradavel para todos. Será lançado hoje, o «Concurso da carta mais bonita e original». Para julgamento da mesma, nada menos de 7 ocultistas eméritos, entre eles, meus diletos alunos: «Noroniar» e Pandu Shyparan, farão a referida relação Serão conferidos os seguintes prêmios:

1º lugar) — Um Horoscopo completo «Maravilhas da Vida», constando de mais de 20 páginas dactilografadas e o poderoso «Talismã da mão de Fatima».

2º lugar) — Um anel astrologico especial, feito especialmente para equipe do professor Ramath.

3º) — lugar) — Talismã Estrela dos Magos.

Meus caros leitores de «Sondando os Astros», conto com a colaboração de todos. Quando você escrever-me fazendo a sua consulta, estará automaticamente fazendo parte do grande concurso. Não será propriamente o português que levaremos em conta, mas o conteudo da carta... A parte filosófica e psicológica da mesma. Todas as semanas, iremos dando os resultados das seleções parciais. Compreenderam bem? Então mãos à obra e preparem suas cartinhas. Vamos agora a um pouco de psicologia. O que vou dizer é em homenagem a «Descrente do Fracasso», que já é uma forte corrente no prêmio: Para os ocultistas, não existem propriamente defeitos, mas qualidades em demasia. Vou dar a minha teoria: «Toda qualidade, quando em alto grau, se transforma em um defeito, muitas vezes grave. Assim, a economia, que é uma belissima qualidade, se existir exageradamente, transformar-se-á na avareza, um grave defeito. Da mesma maneira, o cumprimento do dever, se transformará em intransigencia. A energia poderá transformar-se em autoritarismo e até em maldade. Do mesmo modo, a precaução, mudar-se-á em medo e assim por diante. Encaremos alguns pontos pitorescos:

Professor Ramath, depois dizem que eu sou medroso. Não acha que se eu tomar café nos botequins ou beber nesses copos muito mal lavados, poderei apanhar uma tuberculose? Este já é outro que tem a precaução em demazia, tambem: «Deus me livre. Eu não ando de lotação de maneira nenhuma. Era só o que faltava, eu arriscar a minha vida. Sabem de melhor, caros leitores? O primeiro morreu tuberculoso e o segundo foi apanhado por um automovel... Na calçada e teve morte quase que instantanea.— Vamos agora ao intransigente: «Depois dizem que eu sou ruim. Eu sou é pelo cumprimento do dever... — Não preciso ser prolixo. O homenzinho falava pelas tripas do Judas. Na repartição, estava cheio de inimigos. Todos tinham medo do tal sujeitinho... Eu, hein? Pois é, meus caros amiguinhos. Reflitam nas suas qualidades. Não terá algumas delas em demazia? Até a bondade em demazia, demais prejudica.—Como professor —E muito simples. A pessoa fica com demasiada boa fé e é enganada a dois por três, pelos mal intencionados. Felicidades, mandem suas cartas.

NUMEROS FELIZES

2118 8982

ACORDEONS MAIS BARATOS NO BRASIL
CASA ACORDEON AZUL
Avenida Rio Branco, 277-Rio

GANHE MAIS DINHEIRO

Com liberdade de horário e recebendo, gratuitamente, a necessaria assistência tecnica, V S. podera ganhar mais de Cr$ 15 000,00 por mês, trabalhando em grande Companhia Nao se trata de capitalização, publicidade ou venda de bijouterias. Promoção assegurada aos que se distinguirem. Informações, sem compromisso, à rua São José 90-2.º andar. Favor trazer este anúncio e uma fotografia 3x4

Como estacionarão os carros no dia da posse do Presidente da República

Para o dia da posse do Presidente da Republica, como para as cerimonias da vespera, dia 30, a Inspetoria do Transito organizou o seguinte programa de estacionamento de carros:

DIA 30 DE JANEIRO — AS 15,00 HORAS

Visita dos Chefes das Missões Especiais ao Ministro das Relações Exteriores, no Palacio Itamarati.

Proibição de estacionamento na area interna do Palacio Itamarati, (ordem de 80 carros).

AS 17,00 HORAS

Visita dos Chefes das Missões Especiais ao Presidente da República, no Palacio do Catete.

Estacionamento nas ruas Silveira Martins e Ferreira Viana, (ordem de 100 carros).

As ruas Silveira Martins e Ferreira Viana, dos dias 30 do corrente a 2 de fevereiro proximo vindouro, terão mão única a primeira no sentido da rua Catete e a última no sentido da praia do Flamengo.

DIA 31 DE JANEIRO — AS 15,00 HORAS

Posse do Presidente da República no Palacio Tiradentes.

O trafego e o estacionamento dos carros do Presidente da Republica recebera os Chefes das Missões Especiais, do Corpo Diplomatico e das Altas Autoridades, regular-se-á de conformidade com as instruções que serão baixadas a respeito.

AS 21,30 HORAS

O Presidente da Republica receberá os Chefes das Missões Especiais, no Palacio do Catete.

Estacionamento nas ruas Silveira Martins e Ferreira Viana (ordem de 150 carros).

DIA 1.º DE FEVEREIRO — AS 10,00 HORAS

O Presidente da Republica recebera as Altas Autoridades, no Palacio do Catete.

Estacionamento nas ruas Silveira Martins, Ferreira Viana e Praia do Flamengo (ordem de 400 carros).

AS 21,30 HORAS

Jantar oferecido pelo Presidente da República aos Chefes das Missões Especiais, no Palacio Itamarati, seguindo-se recepção oferecida às Missões Especiais, Corpo Diplomatico, Altas Autoridades e Sociedade, pelo Exmo. Senhor Presidente da Republica.

Estacionamento nas avenidas Marechal Floriano, Presidente Vargas, Praça da Republica, rua Visconde da Gávea, na área interna do Palacio Itamarati e no Parque Julio Furtado.

DIA 2 DE FEVEREIRO — AS 23,30 HORAS

Jantar oferecido pelos Chefes das Missões Especiais ao Presidente da Republica, no Copacabana Palace Hotel.

Estacionamento nas avenidas Atlantica, Copacabana, ruas Fernando Mendes, Republica do Peru, Rodolfo Dantas e Duvivier.

— AS 23,00 HORAS

Recepção na Embaixada do Chile, situada na Rua Senador Vergueiro, 157.

Estacionamento em ambos os lados e ao longo da rua Senador Vergueiro e na rua Cruz Lima (ordem de 300 carros).

RAINHA DO "SHOW" VOLANTE

GAZETA DE NOTICIAS * Surprêsas "OKAY"

VOTO EM .....

.....

VOTANTE .....

Matou a irmã para tirar-lhe o "Exú" do corpo

Estupido crime registrou-se ontem na estrada de Joari, 319, na Favela denominada «Cabaret dos Bandidos», quando a domestica Valdevina Maria da Conceição (solteira, de 20 anos) manifestada por um mau espirito, lançou-se sobre a irmã Jurema Conceição de Oliveira (solteira, 26 anos) atacando-a a dentadas. Alarmada diante de tão estranho procedimento da irmã, Jurema valeu-se de uma barra de ferro que se encontrava ao alcance de sua mão desferindo violento golpe em Valdevina, prostando-a por terra.

Vizinhos que presenciaram o afto solicitaram uma ambulancia ao Hospital Rocha Faria comunicando a ocorrencia ao 28.º D. P. que providenciou a prisão de Jurema enquanto Valdevina falecia ao dar entrada no Hospital. Interrogada em cartorio relatou a criminosa que golpeou a irmã certa de que ela nada sofreri apos estava manifestada e que era sua intenção expulsar o «Exu Taveira» que se apossara de Valdevinia A despeito disse foi a acusada autuada em flagrante para ajustar contas com a lei.

Baleado na via pública faleceu ao ser medicado

Na tarde de ontem foi solicitada uma ambulância do Posto de Assistencia do Meier para socorrer um homem que, baleado, se encontrava caido na via pública.

Acorrendo ao local verificou a equipe da ambulância que a vitima estava gravemente ferida, removendo-a diretamente para o Hospital Marechal Souza Aguiar, onde faleceu na mesa de curativos.

Acompanhava o ferido o seu padrasto Milton de Oliveira Jacó, que identificou-o como Josué Leite, (solteiro, de 21 anos, rua Araujo Leitão, 839 casa 60. A vitima apresentava um ferimento no hemitoraxe, produzido por bala.

Cientificado do fato o comissário de serviço no 22º D. P. encetou diligências para capturar o agressor, instaurando inquérito a respeito.

O jôgo do Bicho continua

Ontem, vimos afixados na parede de um edificio à Rua General Glicerio, os seguintes resultados do jogo do bicho:

3843	8509
8243	836
8438	677
2803	18

C.	N.	Sal.
3549	1067	4728
3073	3685	6292
3646	8388	1325
3794	2021	1376
4062	5161	3721

BANCO BORGES S. A.

OPERA EM TÔDAS AS MODALIDADES DO RAMO BANCÁRIO

RUA ALFÂNDEGA, 24-26

Imperialismo e Colonialismo

LONDRES, — «Quando os comunistas penetram num pais, é para explora-lo», disse o sr. Anthony Nutting, em um discurso que pronunciou recentemente em Londres, comparando a exploração posta em pratica pelos soviéticos com a contribuição que têm levado às suas colônias.

O sr. Nutting disse que quando os propagandistas soviéticos qualificam os imperialistas ocidentais de exploradores dos povos coloniais, como de costume, julgam as ações alheias como se fossem as suas próprias. Recordou as recentes palavras do sr. Krushcev, ditas ao ex-ministro Trabalhista, sr. Harold Wilson, no sentido de que não poderia entender a razão que levava alguém a penetrar num pais e não o explorar. Nessa frase, disse o sr. Nutting, se reflete o significado das exageradas promessas e ofertas do govêrno siviético.

O sr. Nutting acrescentou: «Ninguém poderá acusar os soviéticos de não cumprir o que prometem. Dentro das fronteiras da União Soviética, nas zonas centro-asiáticas que colonizaram, eliminaram todos os vestigios de independência politica e econômica. Quase três quartas partes das rendas que percebem as repúblicas referidas são transferidas para o govêrno central de Moscou; os postos-chaves da sua organização economica estão ocupados por russos.

Os soviéticos reduziram a economia de seus satélites europeus até torná-los absolutamente dependentes da União Soviética e os converteram em parte integrante da maquinária econômica russa. A Iugoslávia, que deve ter razões fundamentadas, descreveu as notórias sociedades anônimas conjuntas estabelecidas pelos russos nos paises satélites, em todos os campos da atividade econômica «não como meio de ajuda e sim de exploração econômica».

TRABALHE NO RIO E MORE EM NITERÓI

Terrenos a partir de Cr$ 20 000.00, sem entrada e sem juros. Cr$ 200.00 mensais. Agua, luz e condução próxima ao loteamento.

Informações com o Sr. LOPES

AV. MARECHAL FLORIANO, 1, SOBRADO

Telefones: 23-3839 e 43-7458

DR. ADOLPHO STAERKE — CLINICA DE SENHORAS — LIVRE DOCENTE DA FACULDADE DO BRASIL

Consultório: RUA ASSEMBLÉIA, 59-1.º ANDAR — TELEFONE 42-3835

Residência: RUA ADALBERTO ARANHA 98 — TELEFONE 48-5892

TINTAS FINAS COMÉRCIO INDÚSTRIA Ltda.

Esmaltes — Oleos — Vernizes — Ferramentas para pintores e todos os artigos para pintura. Não comprem sem consultar a

CASA DAS TINTAS FINAS

RUA BUENOS AIRES 37 — FONES 52-7119 e 52-3325

DR. BRANDINO CORRÊA — Doenças dos orgãos Genito-Urinários, ambos os sexos — RUA MEXICO 11 3.º andar — Grupo 602 — As 14 horas

Os moinhos vão receber mais trigo nacional

Em face de informações da Secretaria de Agricultura do Rio Grande do Sul, que vem de estimar a safra de trigo nacional de 1955/56 em .... 550.000 toneladas comerciáveis, o diretor do Serviço de Expansão do Trigo, do Ministério da Agricultura, baixou portaria mandando fazer uma nova distribuição de mais 150.000 toneladas entre os moinhos. Antes, com base nos cálculos iniciais, fora feita uma distribuição de quotas no total de 400.000 toneladas.

Das 150.000 toneladas de trigo nacional que excederam a primeira estimativa, 50% serão adquiridos em fevereiro e os 50% restantes em março do corrente ano, sem prejuizo das providencias anteriores.

DEDUÇÃO DE QUOTAS DE TRIGO ESTRANGEIRO

Por outro lado, já entrou em vigor outra portaria do diretor do S.E.T., segundo a qual, nas distribuições de trigo importado, em 1956, serão deduzidas quotas dos moinhos faltosos na compra do trigo nacional e dos que receberam produto estrangeiro alem da proporcionalidade prevista em lei.

Tal medida, com o fim de restabelecer essa proporcionalidade, foi determinada pelo fato de certos moinhos não terem adquirido, no ano passado, a totalidade das respectivas quotas de trigo nacional. Enquanto isto, outros moinhos, em virtude do aumento de sua capacidade de moagem, receberam cereal estrangeiro em quantidade superior à proporção ditada pela aquisição das quotas de trigo nacional.

De acôrdo com a lei, as quotas de importação sac distribuídas a todos os moinhos, inscritos no S.E.T., proporcionalmente às quotas de aquisição do produto nacional.

COLUNA SINDICAL

A POSSE DOS DIRETORES DOS OFICIAIS ELETRICISTAS

Tomaram posse, sexta-feira, última, os dirigentes recentemente eleitos no Sindicato dos Oficiais Eletricistas para o bienio 56-58. Encabeça a atual administração desse orgão de classe o Sr. Jaime Aragão dos Santos, que foi reeleito com larga diferença de votos. Após as solenidades de posse foi servido aos convidados um lanche.

ALFAIATES E COSTUREIRAS EM ASSEMBLÉIA

Amanhã, às 18 horas, na sede do Sindicato dos Oficiais Alfaiates e Costureiras, será realizada uma grande Assembléia Geral Extraordinária, a fim de levar ao conhecimento da classe da proposta de aumento de salários apresentada aos empregadores.

FEDERAÇÃO DA CONSTRUÇÃO

Realizar-se-á amanhã, às 18 horas, na sede da Federação dos Trabalhadores nas Indústrias da Construção e do Mobiliário, uma Assembléia Geral, que terá como principal objetivo tratar do balanço financeiro referente aos meses de outubro, novembro e dezembro do ano findo.

Na citada reunião, serão empossados os Srs. Vicente Orlando e Osmar Leal Fernandes, representantes do Sidicato dos Trabalhadores nas Indústrias de Olarias e Cerâmica e os Srs. Jaime da Silva Aragão e Silvio Martins representantes do Sindicato dos Oficiais Eletricistas.

TOMARAM POSSE OS DIRETORES DO SINDICATO DO AÇUCAR

Na sede social do Sindicato dos Trabalhadores nas Indústrias de Fiação e Tecelagem, sito à rua Maris e Barros, 65, tomaram posse, ontem os novos dirigentes do Sindicato dos Trabalhadores nas Indústrias do Açucar, Doces e Conservas Alimenticias, que foram eleitos em outubro do ano passado.

O motivo desse longo atraso na posse, foi causado pelos vários recursos que foram impetrados contra o Sr. Hugo Gomes da Costa, presidente reeleito.

Empossado o novo Comitê de Imprensa da Central do Brasil

Com a presença do engenheiro Jair Rego de Oliveira, acompanhando dos membros do seu Gabinete e elo secretário De Giacomo e o secretário geral Otávio Nigon foi empossado o novo Comitê de Imprensa da Central do Brasil, integrado pelos jornalistas Anibal de Pinho, presidente; Washington Magioli, vice-presidente; Juraci Araujo, tesoureiro; sra. Von Putten, secretário; Cricha Calham, bibliotecário. Conselheiros: Hugo Magalhães, Hermínio Pessoa e Paula Chaves.

Ao ato compareceram representantes das Salas de Imprensa do Ministério da Aeronáutica e da Fazenda, da Câmara de Vereadores e da Presidência da República.

"Festa da Cumieira" do Conjunto Kubitschek

Vai realizar-se em Belo Horizonte, hoje, ao meio dia, promovida pelos operários e conterraneos do gigantesco Conjunto Kubitschek, que, ora se levanta na capital montannesa, a tradicional «Festa da Cumieira», que no caso, em virtude da importância arquitetural da obra e das personalidades — que estarão presentes, constituirá verdadeiro acontecimento social.

Os promotores da festa, com efeito, convidaram a assisti-la o presidente da República eleito, sr. Juscelino Kubitschek, o futuro governador do Estado, sr. Bias Fortes e os ministros da Guera, Marinha e Aeronáutica, que deverão estar em Belo Horizonte, hoje, para uma solenidade oficial.

CONVOCAÇÃO

O Comitê Feminino do Movimento Nacional Queremista pede o comparecimento de tôdas as companheiras, para uma reunião a realizar-se dia 30, às 18 horas, no Ambassador Hotel, rua Senador Dantas, 25 17º andar, para organização de manifestação de posse do Presidente JUSCELINO KUBITSCHEK e do Vice-Presidente JOÃO GOULART.

SARA SARMANHO
PRESIDENTE

SE TEM A AMBIÇÃO DE INDEPENDÊNCIA, APROVEITE A OPORTUNIDADE QUE OFERECEMOS

Companhia idônea está aceitando elementos ativos de ambos os sexos, para serviço externo, com liberdade de horário, onde fàcilmente poderão ter uma retirada mensal superior a Cr$ 12.000,00.

Dá-se tôda colaboração e assistência técnica.

Procurar, diàriamente, o inspetor de plantão, à Rua São José, 90 — 2.º andar. (Trazendo êste anúncio e uma fotografia 3 x 4).

Federação dos Trabalhadores nas Indústrias da Construção e do Mobiliário do Rio de Janeiro

Rua Acre, 55 — 9º andar — Sala 901 — Tel.: 43-4441

EDITAL DE CONVOCAÇÃO

Convoco os Senhores Delegados do Conselho de Representantes desta Entidade de grau superior, de acôrdo com o artigo 34 letra "C" dos Estatutos em vigor, a se reunirem em assembléia geral ordinária, no dia 30 do corrente mês de janeiro de 1956 ás 17,30 (dezessete horas e trinta minutos) em primeira convocação ou ás 18 (dezoito horas) em segunda convocação com qualquer número, para tratarem da seguinte:

ORDEM DO DIA

a) — Leitura e aprovação da ata anterior

b) — Discussão e votação por escrutinio secreto dos balancetes trimestrais dos meses de OUTUBRO, NOVEMBRO e DEZEMBRO de 1955.

c) — Posse dos delegados junto á Federação, do Sindicato dos Trabs. na Inds. da Const. Civil do RJ, e do Sindicato dos Oficiais Eletricistas do Rio de Janeiro.

Rio de Janeiro, 24 de janeiro de 1956

VICENTE ORLANDO
PRESIDENTE

CAFÉ E BISCOITOS "SERRADOR"

SÃO SEMPRE OS MELHORES

Consumir êstes produtos, é demonstrar ter bom paladar

CAFÉ E BISCOITOS SERRADOR.

Abrantes Rocha & Cia. Ltda.

TORREFAÇÃO E MOAGEM, CAFÉ E BISCOITOS SERRADOR

RUA DR. MARCK, 255 — FONE: 2-2894 (NITERÓI)

Filiais: Rua da Liberdade, 2 — Rio
Avenida N. S. das Graças, 776 (São João de Meriti)

Radak, Jacamin, e Rugendas estão na 'cara'

Zeca Portilho pode ainda vencer com Apassionata-Brisque e Paulin são fôrças aparentes - Havatana e Minosa com chance dilatada

Oito carreiras com favoritos aparentes serão desdobradas hoje, na Gávea, com realce para o 3.º páreo que reune Jondeci, Radak, Caire, Mistinguete, Issima e Ormandie. Mistinguete vem de vitoria convincente sobre Seta e Hereuse, podendo repetir o feito do reaparecimento.

Temos que agora será mais dificil o seu triunfo, já que os adversarios são mais fortes. Radak, Caire, Jondeci e Ormandie desfrutam formas excelentes Mistinguete, contudo, tem um apronto otimo de 35 cravados nos 600 metros, que a credencia sobremodo na carreira. Caire assinalou 36" na mesma distancia.

• • •

A carreira inicial está a mercê de Havatana, uma tordilha pensionista de Pedro Gusso Filho que na ultima apresentação foi 5.a para Olia.

São inimigas Semiramis e Honi Soit, tendo a primeira um apronto de 39" nos 600 metros.

• • •

Brisque sempre esperada e fracassada. E' a força desta feita e vamos ver se aparece uma Apassionata para derrotá-la. Estrela do Oeste também está nas cogitações, tendo um apronto de 50" cravados nos 800 metros.

• • •

Jascamin é o favorito do páreo, tendo como adversarios Moxotó e Neninha. Apenas conseguimos o apronto de Cleofas que foi de 37" para os 600 metros.

• • •

Tudo indica que Mimosa continue a série de triunfos. Esta bem a pupila de Burioni e só deve temer Dindymon, ficando Boa Nova e Flezelá como azares.

O apronto desta ultima foi de 22" 2|5 para os 360 metros, marcando Boa Nova 37" cravados nos 600 metros.

• • •

Hôlmio é o retrospecto da prova e apresenta-se «tinindo».

Boussac, Egil e Ilustrado são candidatos ao segundo posto, podendo entretanto suplantar Holmio.

• • •

Parece que chegou a vez de Paulin, detentor de cinco segundo lugares consecutivos. Os seus inimigos são Apetrecho, Guajará, Odraco e Breville como azar.

• • •

Na ultima carreira Rugendas se impõe na areia seca. Está «tinindo» e venderá caro a derrota. El Bacan tem chance embora venha de pessima colocação. Cruzador também e candidato ao triunfo. O apronto de El Bacan foi de 37" para os 600 metros.

Iponica confirmou o favoritismo

Fracassaram os favoritos Bagé e Thebas, ambos dirigidos por José Portilho - Irsiwal, Sportman, Graná, Guerreiro, Hipica, Hollands e Bayard Prince foram os outros ganhadores

Iponica venceu o pareo de potrancas nacionais seguida de Rubia e Tina. Dirigida a filha de Guaycuru, José Portilho. Foi uma corrida a da tarde de ontem que vingaram quase todos os favoritos fracassando Bagé e Thebas que obtiveram pessimos terceiro e segundo lugares.

Os demais pareos foram ganhos pelos animais Iriswal, Sportman, Graná, Hipica, Hollands e Bayard Prince.

A seguir o resultado tecnico das carridas.

1º PAREO — A'S 14.40 HORAS
1.500 METROS — Cr$ 60.000,00

	Ks.
1º Iriswal, D. Moreira	55
2º El Bandole., W. Andrade	55
3º Ladim, R. Maia	55
4º Ispalmen L. Mezaros ..	56
5º Horn, A. Nery	55
6º Rubro Negro, G. Moura	55

Diferenças: 1 corpo e 1|2 corpo
Tempo: 95"2|5
Vencedor: (3) 23.00
Dupla: (34) 30,00
Movimento do pareo: Cr$ 1.052.450,00
IRISWAL: M.C. 3 anos — Paraná — por: Guaycuru e Tajara
Proprietario: Stud Eva
Treinador: Paulo Morgado
Criador: Fazenda Santa Angela

2º PAREO — A'S 15.50 HORAS
1.500 METROS — Cr$ 55.000,00

	Ks.
1º Sportsman, U. Cunha ..	56
2º Samoo, A. Castro	56
3º Veloz, W. Andrade	56
4º Loro, W. Andrade	56

Não correram: Jumper Craneur e Hochumar
Diferenças: 2 copos e vellos corpos
Tempo: 95"4|5
Vencedor: (4) 44.00
Dupla: (13) 18,00
Movimento do pareo Cr$ 635.580,00
SPORTSMAN: M.T. 4 anos — Paraná — por: Miami e Moryaba
Proprietario: Raul da Silva Campos
Treinador: Paulo Morgado
Criador: Haras Belmont

3º PAREO — A'S 15,30 HORAS
1.500 METROS — Cr$ 50.000,00

	Ks.
1º Graná, O. Moura	54
2º Bagatelle J. Baffica	50
3º Relle Epine, J. Martins ..	56
4º Miss Cotia, A.G. Silva ..	52
5º Grandiflora, J. Portilho	58

Diferenças: 1 corpo e 1 corpo
Tempo: 95"3|5
Vencedor: (4) .3.00
Dupla: (34) 19,00
Movimento do pareo Cr$ 1.301.640,00
GRANÁ: F.T. 5 anos — Paraná — por: Guaycuru e Asuva
Proprietario: Stud Athenas
Treinador: Alcides Morales
Criador: Fazenda Santa Angela

4º PAREO — A'S 16.00 HORAS
1.400 METROS — Cr$ 65.000,00

	Ks.
1º Iponica, J. Portilho	55
2º Rubia, N. Pereira	53
3º Tina M. Henrique	55
4º Iceland, A. Reis	58
5º Bomarbea, D. Moreira ..	55
6º Rainette, P. Labre	55
7º Iponica, A.G. Silva	55

Diferenças: 1 corpo e 2 corpos
Tempo: 74"
Vencedor: (5) 16.00
Dupla: (13) 35.00
Places: (5) 11.00 e (1) 15,00
Movimento do pareo Cr$ 1.042.720,00
IPONICA: F.C. 3 anos — Paraná — por: Guaycuru e Tortosa
Proprietario: Stud Valdyr Alves
Treinador: Carlos Cabral
Criador: Fazenda Santa Angela

5º PAREO — A'S 16,30 HORAS
1.600 METROS — Cr$ 60.000,00

	Ks.
1º Guerreiro, A. Araujo ..	56
2º Capurro, D. Moreira	56
3º Bagé, J. Portilho	56
4º Queixume, U. Cunha	56
5º Tunuyan, A. Castro	56
6º Dark Boy, W. Mazzala ..	56

Não correu: Samoo
Diferenças: 1|2 corpo e 2 corpos
Tempo: 99"4|5
Vencedo: (2) 46.00
Dupla: (12) 72,00
Places: (2) 28,00 e (1) 17,00
Movimento do pareo Cr$ 1.199.020,00
GUERREIRO: M.C. 4 anos — Paraná — por: Bannerman e Grace
Proprietario: Stud Oiram
Treinador: Rubens Carapito
Criador: Herminio Brunato

6º PAREO — A'S 17.00 HORAS
1.500 METROS — Cr$ 60.000,00
BETTING

	Ks.
1º Hipica, J. Marinho	54
2º Thebas, J. Portilho	56
3º Rahpa P. Labre	56
4º Ginetta, J. Barros	52
5º La Reine, A.G. Silva ..	56
6º Dumba, A. Nahid	56
7º Inauna, J. Martins	56
8º Hereuse U. Cunha	56

Diferenças: pescoço e 2 corpos
Tempo: 95"
Vencedor: (5) 367,00
Dupla: (13) 90,00
Places: (5) 28,00, (1) 12.00 e (4) 39,00
Movimento do pareo Cr$ 1.867.770,00
HIPICA: F.C. 4 anos — Rio de Janeiro — por: Prince Antipas e Tunaya
Proprietario: Carlos Ramos Miguelredo
Treinador: Alcides Moraes
Criador: Hara São Paulo

7º PAREO — A'S 17,30 HORAS
1.200 METROS — Cr$ 45.000,00
BETTING

	Ks.
1º Hollands, J. Baffica	54
2º Penta, J. Marinho	58
3º Tucano, MHe. Grinju	
3º Tucano, M. Henrique ..	55
4º Erela D. Silva	52
5º Ike, J. Portilho	53

Não correram: Jumper Craneur, Sornette e Caucho Sombra
Diferenças: 1 corpo e pescoço
Tempo: 75"1|5
Vencedor: (6) 22.50
Dupla: (34) 61.00
Places: (6) 25.00 e (3) 26,00
Movimento do pareo Cr$ 1.577.330,00
HOLLANDS: F.C. 5 anos — M. Gerais — por: Duplicate e Betty
Proprietario: Raul Hecksher d Castro
Treinador: Elbio Caminha
Criador: Remonta do Exercito

8º PAREO — A'S 18.00 HORAS
1.200 METROS — Cr$ 45.000,00
BETTING

	Ks.
1º Bayard Prince A.G. Silva	54
2º Corcel, J. Marinho	58
3º Vespão, A. Marçal	58
4º El Guapo, U. Cunha	58
5º Demite N. Pereira	56
6º Herval, J. Portilho	56
7º Dreiphus, M. Henrique ..	56

Não correram: Manicore e Tauti
Diferenças: 3 corpos e 1 1|2 corpo
Tempo: 81"
Vencedor: (8) 45,00
Dupla: (14) 37.00
Places: (8) 23,00 e (1) 14,00
Movimento do pareo Cr$ 1.933.350,00
BAYARD PRINCE: M.C. 6 anos — S. Paulo — por: Dark Prince e Brillosa
Proprietario: Eddie Coutinho
Treinador: O proprietario
Criador: J. Guariglia

Movimento de apostas Cr$ 13.049.860,00
Concursos Cr$ 512.685,00
Total Geral Cr$ 13.562.545,00

ACUMULADA INVERTIDA EM DOIS

Havatana
Radak
Jacamin
Mimosa
Rugendas

INÍCIO DA REUNIÃO DE HOJE

O primeiro páreo terá início às 14,40 horas.

ACONSELHAMOS para o betting simples

Holmio . . . . . (n. 1)
Paulin . . . . . (n. 2)
Rugendas . . . . (n. 1)

BETTING DUPLO

Holmio — Boussac (1 — 3)
Paulin — Apetrecho (2 — 4)
Rugendas — El Bacan (1 — 5)

BEXIGA, RINS, PROSTATA
URETRA, DIATHESE URICA
E ARTHRITISMO
UROFORMINA
DE CIFFONI
ANTISEPTICO-DESINFECTANTE E DIURETICO

Programa, cotações, montarias e informes para hoje

1.º PÁREO — 1.500 METROS — CR$ 60.000,00 — CR$ 18.000,00 E CR$ 9.000,00 — ÀS 14,40 HORAS — RECORDE: JONLE 92" 1/5

1—1	HAVATANA	3	18	55	A.G. Silva	Está na vez. Competidora	5º de Olia-Lelia	P. Gusso Fº	88"3|5-1400-AL
2—2	SEMIRAMIS	1	27	55	U. Cunha	Não correu mal. Contam vencer	3º de Tolouse-Tez	P. Morgado	76"1|5-1200-AL
3—3	BLUE BIRD	4	50	55	P. Labre	Vai esperar mais ainda. Cedo	4º de Tolouse-Tez	F. Schneider	76"1|5-1200-AL
	4 TRAMA	2	50	55	J. Portilho	Ligeira. Sempre fracassando	6º de Porquoi-Telu	R. Penha	97" -1500-AL
4—5	HONI SOIT	6	30	55	D. Moreira	A ultima não agradou. Cuidado	3º de Miss Jageense-Havatana	A. Correa	89" -1400-AL
	6 IPECA	5	50	55	N. Pereira	Vai aguardar melhor oportunidade	5º de Miss Jageense-Havatana	C. Rodriguez	89" -1400-AL

2.º PÁREO — 1.400 METROS — CR$ 60.000,00 — CR$ 18.000,00 E CR$ 9.000,00 — ÀS 15,00 HORAS — RECORDE: GIBATÃO 85" 3/5

1—1	BRISQUE	6	20	55	U. Cunha	Agora cremos que triunfará	2º de Iponica-Rosemarie	M. Mendes	86"3|5-1300-AL
	2 APASSIONATA	7	27	55	J. Porcilho	Principal inimiga de Brisque	4º de Iponica-Brisque	C. Pereira	86"3|5-1300-AL
	3 EVIDENCIA	4	50	55	N. Pereira	Não é dificil se colocar	6º de Berceuse-Iponica	G. Costa	75"4|5-1200-AL
3—4	TALA	5	35	55	A.G. Silva	Estreante. Regular apenas	Estreante	M. Araujo	—
	5 ESTRELA DO OESTE	2	50	55	P. Labre	Nada vem demonstrando. Cedo	10º de Em Caldas-Iponica	B. Carvalho	64" -1000-AL
4—6	FRIC FRAC	1	40	55	D. Moreira	Não foi má sua estreia	7º de Baicova-Sur Mer	G. Rodriguez	87"4|5-1400-AL
	7 ESTATISTICA	3	50	55	J. Tinoco	Dificil sua vitoria	6º de Lady Jess-Echaporã	J.E. Souza	81" -1300-GU

3.º PÁREO — 1.300 METROS — CR$ 65.000,00 — CR$ 19.500,00 E CR$ 9.750,00 — ÀS 15,30 HORAS — RECORDE: FARINELLI 79" 2/5

1—1	JONDECI	3	30	52	A.G. Silva	Está firme e é artigo de fé	10º de Quiz-Quatiasssu	W. Costa	81"1|5-1400-GL
2—2	RADAK	2	27	52	J. Portilho	Dará muito trabalho no final	5º de Sanam-Maron	Ar. Rosa	103" -1600-AP
3—3	CAIRE	1	27	52	A. Araujo	Competidora de primeira. Firme	5º de Quadrilha-Resolute	L. Ferreira	127" -2000-GU
	4 MISTINGUETE	5	30	52	A. Reis	Se confirmar a ultima, pode ser	1º de Seta-Hereuse	A. Morales	99"2|5-1600-AL
4—5	ISSIMA	4	40	52	J. Baffica	Aos azaristas. Vai atuar bem	1º de Thelxis-Aurora	A. Correa	94"3|5-1500-AL
	6 ORMANDIE	6	30	52	A. Marçal	Tambem tem grande chance	5º de Beguillet-Benguarda	J.W. Vianna	101"4|5-1600-AP

4.º PÁREO — 1.600 METROS — CR$ 45.000,00 — CR$ 13.500,00 E CR$ 6.750,00 — ÀS 16,00 HORAS — RECORDE: FARINELLI 79" 2/5

1—1	JACAMIN	6	22	56	J. Portilho	Força da carreira. Gostamos	2º de Maranga-Moxoto	J. Morgado	83"2|5-1300-AL
2—2	MOXOTÓ	7	35	56	W. Lima	Candidato ao segundo posto	3º de Maranga-Jacamin	J. Piotto	83"2|5-1300-AL
	3 ROYAL CROWN	2	50	54	W. Mazzala	Duro ganhar. Turma aborrecida	3º de Sheila-Neninha	J. Burioni	83"1|5-1300-AL
3—4	RAPINEIRO	3	35	60	A. Nahid	Melhorando, mas só na dupla	4º de Maranga-Jacamin	D. Cassas	83"2|5-1300-AL
	5 NENINHA	5	30	56	J. Graça	Pode estourar aqui. Cuidado	2º de Sheila-Royal Crown	A. Barbosa	83"1|5-1300-AL
4—6	CLEOFAS	1	50	58	F. Madalena	Não tem chance de vitoria	5º de Maranga-Jacamin	J. Orellana	83"2|5-1300-AL
	7 GUARACY	4	50	58	L.E. Castro	Não tem chance tambem. Dificil	6º de Maranga-Jacamin	E. Coutinho	83"2|5-1300-AL

5.º PÁREO — 1.300 METROS — CR$ 45.000,00 — CR$ 13.500,00 E CR$ 6.750,00 — ÀS 16,30 HORAS — RECORDE: FARINELLI 79" 2/5

1—1	MIMOSA	7	20	52	W. Mazzala	Continua como fora. Turma fraca	1º de Nigromante-Egil	I. Burioni	82"1|5-1300-AL
	2 LUNERA	5	50	50	G. Donatto	Nada pretenderá. Porco duro	9º de Valentine-La Chula	J. Piotto	85"1|5-1300-AP
2—3	FLEZELA'	3	27	56	N. Pereira	Esperam boa carreira. Perigo	3º de Ode-Dindymon	A.D. Monteiro	94"4|5-1500-AL
	4 MAGIA PRINCESS	8	20	56	Red. Filho	E' da areia. Vai atuar bem	6º de Finta-Evening Star	R. Freitas	95"3|5-1500-AL
3—5	BOA NOVA	2	30	54	P. Fernandes	Um excelente azar	3º de Essence-Dindymon	B. Carvalho	102" -1600-AL
	6 CATUCA	1	50	50	J. Baffica	Nada tem feito. Ainda é cedo	4º de Ode-Dindymon	G. Feijo	94"4|5-1500-AL
4—7	DINDYMON	6	25	56	J. Tinoco	A dupla 14 é certa. Ganhar é duro	2º de Ode-Flezela	E. Morgado	94"4|5-1500-AL
	" XAPURI	4	25	52	A. Reis	Reforça o numero de Dindymon	6º de Flezela-Essence	E. Morgado	91" -1400-AP

6.º PÁREO — 1.500 MTS. — CR$ 40.000,00 — CR$ 12.000,00 E CR$ 6.000,00 — ÀS 17,00 HORAS — RECORDE: JONLE 92" 1/5 (*BETTING*)

1—1	HOLMIO	3	27	56	J. Tinoco	Volta com grande chance no pareo	2º de Mimosa-Nigronmante	A. Cardoso	101"3|5-1600-AL
	2 HELIOPOLIS	7	50	52	F.G. Silva	Baleado e achamos dificil figurar	5º de Mimosa-Nigromante	J. Piotto	82"1|5-1300-AL
2—3	BOUSSAC	6	35	60	J.G. Martins	Cuidado. Está mais firme agora	7º de Scot-Ilustrado	I.G. Freitas	101" -1600-AP
	4 VIGILANTE	4	50	52	H. Lima	Não cremos em seu triunfo	7º de Seu Pires-Nigromante	C. Gomez	89"3|5-1400-AL
3—5	OURONEGRO	2	40	54	W. Mazzala	Está a venda. Todavia, cuidado	6º de Mimosa-Holmio	J. Burioni	89"3|5-1400-AL
	6 FRANJA	9	50	58	J. Marinho	Não deve figurar aqui. Eliminada	5º de Seu Pires-Nigromante	C. Rosa	101"3|5-1600-AL
4—7	EGIL	8	30	58	A.G. Silva	Em tres pernas foi terceiro	3º de Mimosa-Nigromante	E. Caminha	82"1|5-1300-AL
	8 CARTAGO	1	35	58	A. Castro	As vezes dá para correr. Cuidado	4º de Mimosa-Nigromante	W. Silva	82"1|5-1300-AL
	9 ILUSTRADO	5	30	60	J. Graça	Chovendo é dos provaveis vencedor	3º de Seu Pires-Nigromante	O.F. Reis	89"3|5-1400-AL

7.º PÁREO — 1.400 MTS. — CR$ 60.000,00 — CR$ 18.000,00 E CR$ 9.000,00 — ÀS 17,30 HS. — RECORDE: GIBATÃO 85" 3/5 (*BETTING*)

1—1	GUAJARÁ	1	35	55	A. Araujo	Seus responsaveis estão animados	8º de Monte Polar-Paulin	L. Ferreira	78"4|5-1300-GL
	" RIACHO	5	35	55	P. Tavares	Estreante. Regular. Como reforço	Estreante	L. Ferreira	—
2—2	PAULIN	6	25	55	A. Marçal	Agora parece que chegou a vez	2º de Renegado-Cimbronasso	J. Vianna	87" -1400-AL
	3 ENGANO	3	50	55	U. Cunha	Está enganado. Dificil ganhar	8º de Raffles-Tel	W. Attianesi	75" -1200-AL
3—4	APETRECHO	2	25	55	B. Marinho	Bom azar não deve ser desprezado	2º de Cimbronasso-Breville	C. Pereira	80"4|5-1300-AL
	5 HOSPODAR	4	40	555	D. Moreira	Sempre falado e falhando.	6º de Raffles-Tell	M. Mendes	75" -1200-AL
4—6	ODRACO	7	27	55	D. Silva	Dos provaveis vencedores. HÁ fé	5º de Tanus-Couer Jolo	M. Oliveira	88"3|5-1400-AP
	7 BREVILLE	8	40	55	M. Marinho	Em progredindo. Bom azar	3º de Cimbronasso-Apetrecho	F. Schneider	80"4|5-1300-AL

8.º PÁREO — 1.200 MTS. — CR$ 65.000,00 — CR$ 19.500,00 E CR$ 9.750,00 — ÀS 18,00 HS. — RECORDE: BERCEUSE 73" 4/5 (*BETTING*)

1—1	RUGENDAS	5	20	57	J. Portilho	Venderá caro a derrota. Tinindo	5º de Lallo-Lateral	Ar. Rosa	81"2|5-1300-AP
	2 HISTORICO	6	50	55	A.G. Silva	Tem que respeitar a turma.	4º de Raffles-Lioz	W. Costa	86"2|5-1400-AL
2—3	CRUZADOR	3	27	55	U. Cunha	Ligeiro e a distancia agrada	5º de L'Amiral-Lioz	P. Morgado	72"3|5-1200-GU
	4 SIR TOBY	9	35	56	J. Marinho	Reaparece bem melhor.	8º de Celerio-Bold Boy	F. Schneider	71"3|5-1200-GL
3—5	EL BACAN	2	20	55	B. Marinho	Uma bala. Bem no tiro	9º de L'Amiral-Lioz	C. Pereira	72"3|5-1200-GU
	6 MONTE POLAR	1	50	55	A. Araujo	Aos que gostam de poule alta	3º de Pretencioso-Lioz	G. Feijo	82"1|5-1300-AP
4—7	ONICARO	7	35	55	D. Silva	Vem de rapido descanso. Perigoso	6º de Ulysses-Lioz	M. Oliveira	93" -1500-AL
	8 BUOYANT	4	40	55	N. Pereira	Depende da largada. Boa poule	3º de Raffles-Lioz	Gusso Fº	86"2|5-1400-AL
	9 BRAZENFACE	8	40	55	A. Neri	Reforça o numero de Buoyant	9º de Blanc-El Triton	Gusso Fº	89"4|5-1000-GL

GAZETA JURIDICA

EDITAIS

JUIZO DE DIREITO DA DECIMA QUINTA VARA CIVEL — EDITAL, com prazo de vinte (20) dias para citação de Boruche Nisen na forma abaixo: — O Doutor Ivanio da Costa Carvalho Cahuby — Juiz Substituto em exercicio no Juizo de Direito da Decima Quinta Vara Civel do Distrito Federal, Capital da Republica dos Estados Unidos do Brasil. — Faz Saber, aos que o presente edital virem ou dele conhecimento tiverem · principalmente Boruche Nisen, em lugar incerto e não sabido, que por parte de Ruth Sequeira Marques Porto, lhe foram dirigidas as petições do teor seguinte: — Petição de Folhas: — Dois — Exmo. Sr. Dr. Juiz de Direito da Vara civel do Distrito Federal Ruth Sequeira Marques Porto, brasileira desquitada, proprietaria, residente nesta Capital, na rua dos Araujos 11, bloco 2, apartamento 201 por seu bastante procurador judicial, advogado inscrito na Ordem dos Advogados do Brasil, Seção do Distrito Federal, sob nº 4250, com escritorio à rua Evaristo da Veiga nº 16, 10º andar, sala 1001-A, vem expor e requerer a V. Excia. o seguinte: a) Concedeu em locação verbal o predito de sua propriedade, sito a rua Julio do Carmo nº 63, casa XIV, nesta cidade, pelo preço de Cr$ 415,00 (quatrocentos e quinze cruzeiros) mensais, inclusive taxas a Boruche Nisen, romeno, casado, e comerciario. b) Sucede, no entanto, que tendo chegado ao conhecimento da suplicante, que o suplicado infringiu a locação existente havendo transferido sem o seu consentimento a posse da referida casa XIV da rua Julio do Carmo nº 63 ao sr. Fainio Charaz. Isto posto, estando rescindido de pleno direito o dito contrato por culpa de locatario, quer a suplicante promover contra o suplicado (Boruche Nisen) a presente ação de despejo, com fundamento no art. 2º, combinado com o inciso X do art. 15, da Lei nº 1300, de 28 de dezembro de 1950, para o que requer a V. Excia. a citação do locatario, para no prazo legal, contestar a presente ação sob pena de revelia, prosseguindo-se nos ulteriores termos de direito, sendo afinal decretado o despejo. c) Requer, ainda, seja dada ciencia aos ocupantes que forem encontrados e protestam depoimento pessoal do suplicado sob pena de confesso, prova testemunhal, victoria arbitramento e todas as demais que forem admitidas por lei D.A. esta dá a presente ação o valor de Cr$ 1.980,00. Termos em que P. Deferimento. Rio de Janeiro D.F. em 27 de outubro de 1955. (a) *Carlos Barbosa Giesta Filho*, advogado. — Distribuição: Corregedoria de Justiça — Ao 4º Oficio de Distribuidor. D. a 15v Vara Civel Eb 4-11-55 (a) (Ilegivel). — Despacho: "Atenda-se. Rio, 10-11-55 (a) *Ribeiro Pontes*". — Petição de Folhas oito Exmo. Sr. D. Juiz de Direito da 15ª Vara Civel. Ruth Sequeira Marques Porto, na ação de despejo que move contra o locatario Boruche Nisen, vem, mui respeitosamente por seu procurador, certificado pelo sr. Oficial de Justiça de fls. 6v que o réu se encontra em lugar incerto e não sabido requerer se digne V. Excia. de ordenar a expedição dos respectivos editais de citação, com o prazo de vinte dias para os devidos fins de direito. Nesta conformidade Pede Deferimento. Rio de Janeiro, em doze de janeiro de mil novecentos e cinquenta e seis (a) *Carlos Barbosa Giesta Filho*, advogado. — Despacho: "Junte em termos. Rio, 16-1-56 (a) *Ivanio Cahuby*". — Em virtude do que foram expedidos os editais de igual teor que serão respectivamente afixados no lugar de costume e publicados na imprensa na forma da lei. Dado e passado nesta cidade do Rio de Janeiro, aos dezoito dias do mês de janeiro de mil novecentos e cinquenta e seis. Eu, *Darcy Augusto* ... substituto em exercicio, datilografei e subscrevo. *Ivanio da Costa Carvalho Cahuby*. Confere. O Escrivão Substituto em exercicio.

JUIZO DE DIREITO DA 16ª VARA CIVEL — EDITAL de citação com o prazo de 20 dias, a Diogo Faria dos Santos, na forma abaixo: — O Doutor Mauro Gouvêa Coelho, Juiz de Direito da Decima Sexta Vara Civel do Distrito Federal, etc. — FAZ SABER a todos que o presente edital com o prazo de 20 dias, virem ou dele conhecimento tiver que, pelo mesmo se cita a Diogo Faria dos Santos, conhecimento do inteiro teor da petição despachada adiante transcrita, ciente que este Juizo funciona a rua D. Manuel n. 25, 1º andar, Edificio do Pretorio — PETIÇÃO DE FLS. 2 — Exmo. Sr. Dr. Juiz de Direito da Vara Civel. — Luiz Nunes da Silva, brasileiro, casado, comerciante, residente a rua doutor Augusto Figueiredo n. 638 e Ayres Vieira Prioste, portugues, portador da carteira modelo 19, registro 215.884, solteiro, comerciante, residente à rua Dr. Augusto Figueiredo n. 1040, nesta capital, pelo seu advogado abaixo assinado, procuração inclusa, (doc. n. 1) vem pela presente a expor e requerer a V. Excia. o seguinte: 1 — Os suplicantes, pela escritura de .... 16-6-52, lavrada a fls. 65 do Livro 490 do Tabelião do 14º Oficio de Notas desta cidade, (doc. n. 2) se tornaram cessionarios de Domingos da Guia e sua mulher Erotides da Guia, residentes nesta cidade a rua Ceres n. 46 em Bangu, ou quase lhes prometeram ceder todo o direito e ação que tinham sobre o predio da rua Ceres n. 73, apartamentos 101 e 102 e uma casinha nos fundos, a eles, prometidos vender pelo seu proprietario, Diogo Faria dos Santos, pelo escritura de 30-7-1947, lavrada a fls. 97 do Livro 352 daquele mesmo Tabelião (doc. n. 3). 2 — Nesta ultima escritura de promessa de compra e venda, irrevogavel e irretratavel, o proprietário e promitente vendedor, Diogo Faria dos Santos, deu plena e rasa quitação do preço integral de Cr$ 77 728,00 (setenta e sete mil e setecentos e vinte e oito cruzeiros) que confessou já haver recebido e ... ceou seu procurador para assinar a escritura definitiva, ao Dr. Antonio Paula da Cunha Vasconcelos. 3) — Acontece, porem que este advogado, como e notorio nesse ... antes de assinar a escritura, O outorgante, proprietário prometido vendedor, Diogo Faria dos Santos, por sua vez, não mais foi encontrado, nem no endereço mencionado na escritura, nem em parte alguma. 4) — Nessas condições, os Suplicantes, como ja tendo pago o preço total de .... Cr$ 200.000,00 (duzentos mil cruzeiros); como já tenham decorridos os trinta dias para ser assinada a escritura definitiva de cessão e como seja a mesma irrevogavel e irretratavel, vem pela presente ação comminatoria, fundada no artigo 302 n. XII do Código do Processo Civil, REQUERER a V. Excia. o seguinte: a) a citação edital pela forma do Código do Processo Civil, pelo prazo que V. Exa., determinar, de Diogo Faria dos Santos brasileiro, casado, do comercio, para, dentro do prazo de 10 (dez) dias comparecer ao Cartorio desse Juizo, a fim de assinar a escritura definitiva de cessão do direito e ação relativa à promessa de venda que o mesmo assinou com Domingos da Guia e sua mulher, ou alegar o que quizer sob pena de revelia. Deixam os Suplicantes de requerer tambem a citação edital de Emilia Ferreira, espôsa de Diogo Faria dos Santos, porque este já obteve alvará de suprimento de consentimento da espôsa, conforme certidão na escritura de promessa de venda (doc. n. 3); b) que não comparecendo o R. se digne V. Exa. autorizar o Dr. Curador de Ausentes, por alvará, a assinar em nome dele as guias do processo do imposto de transmissão e a escritura definitiva de cessão que os cedentes Domingos da Guia e sua mulher deverão assinar a favor dos Suplicantes. Para efeito de taxa judiciária dá à presente o valor de Cr$ 5.000,00 (cinco mil cruzeiros). Nestes termos, P. deferimento. — Rio de Janeiro, 12 de janeiro de 1956 — (a) Osvaldo Vicente, Adv. Insc. 1070. — DESPACHO: A. Tomando-se por termo a afirmação de ausencia, como requer, sendo o prazo dos editais de citação de 20 dias. — Rio, 18-1-1956. (a) Mauro Gouvêa Coelho. — Dado e passado nesta cidade do Rio de Janeiro, aos vinte e três dias do mês de janeiro do ano de mil novecentos e cinquenta e seis. — Eu, (a) Jose Herminio Pontual, Escrevente, dactilografei. E eu (a) Délio de Sousa Maia, Escrivão, subscrevo. — (a) Mauro Gouvêa Coelho. — Traslado em seguida. — Está conforme. — O Escrivão, Délio de Sousa Maia.

JUIZO DE DIREITO DA SEGUADA VARA CIVEL DO DISTRITO FEDERAL — Edital de citação com o prazo de 30 (trinta) dias. O Doutor Epaminondas Jo é Pontes, Juiz Sub tituto, em Exercicio no Juizo de Direito da Segunda Vara Civel do Distrito Federal, Capital da Republica dos Estados Unidos do Brasil. Faz Saber a quantos este virem que, a este Juizo foi distribuida a petição do teor seguinte: "Petição" Exmo Sr. Dr. Juiz de Direito da Vara Civel do Distrito Federal. Ruth Sequeira Marques Porto, brasileira, desquitada, proprietaria, residente nesta Capital na rua dos Araujo , 11, Bloco 2, apartamento 201, por seu bastante procurador Judicial advogado inscrito na Ordem dos Advogados do Brasil, Seção do Distrito Federal, sob nº 4250, com escritorio à rua Evaristo da Veiga, 16 10º andar, Sala 1001-A vem expor e requerer a V. Excia. o seguinte: a) Concedeu em locação verbal o predio de sua propriedade, sito à rua Julio do Carmo, 63, casa XII, nesta cidade pelo preço de Cr$ 415,00 (quatrocentos e quinze cruzeiros), mensais, inclusive taxas a Salomão Zagman, romeno, casado e comerciario. b) — Sucede, no entanto, que tendo chegado ao conhecimento da Suplicante que o Suplicado infringiu a locação existente havendo transferido, sem o seu consentimento, a posse da referida casa XII da rua Julio do Carmo nº 63, ao Sr. Slaina Leibus Zagman. Isto posto, estando rescindido de pleno direito o dito contrato, por culpa do locatario, quer a Suplicante promover contra o Suplicado (Salomão Zagman) a presente ação de despejo com fundamento no art. 2º combinado com o inciso X do art. 15 da Lei nº 1300, de 28 de dezembro de 1950, para o que requer a V. Excia. a citação do locatario para no prazo legal contestar a presente ação, sob pena de revelia, prosseguindo-se nos ulteriores têrmos de direito, sendo afinal decretado o despejo. c) — Requer, ainda, ... ciencia aos ocupantes que forem encontrados e protestam pelo depoimento pessoal do suplicado pena de confesso, prova testemunhal, victoria arbitramento e todas as demais que forem admitidas por Lei. D.A. esta, dá a presente ação o valor de Cr$ 4.950,00. Têrmos em que P. deferimento. Rio de Janeiro, D.F., em 27 de outubro de 1955. (a) P. p. *Carlos Barbosa Giesta Filho*, advogado, Insc. rob nº 4250. — Taxa paga: Cr$ 6,50. Distribuida à Segunda Vara Civel em 4 de novembro de 1955. — Despacho: Atenda-se. Em 9-11-55. (a) S.P. Lima". — Petição le Folhas 2?: Exmo. Sr. Dr. Juiz de Direito da 2ª Vara Civel. Ruth Sequeira Marques Porto, nos autos de ação de despejo, em que contende com Salomão Zagman, com fundamento no art. 2º, combinado com o inciso X do art. 15 da Lei nº 1300 de 28 de dezembro de 1950, tendo ciencia do respeitavel despacho de V. Excia. exarado na petição de fls. 25, vem pela presente, declarar que assume á responsabilidade de que o réu Salamão Zagman está em lugar incerto e não sabido como assim já declarou na petição anterior (fls. 25). Nesta conformidade, está pois, cabalmente cumprido o despacho acima citado (fls. 25), requerendo, pois mais uma vez que V. Excia., se digne ordenar a expedição de editais de citação do réu Salomão Zagman, com o prazo de vinte (20) dias na forma da Lei vigente Têrmos em que, pede a juntada desta aos referidos autos para os devidos fins de Direito. Rio de Janeiro, D.F., em 18 de janeiro de 1956 a() P.p. Carlos Barbosa Giesta Filho. Advogado, Insc. ... 1250 ... Despacho: "I. Cite-se por editar, com o prazo de 30 dias 18-1-56. (a) E. Pontes" — Em virtude do deferimento expediu-se o presente com o prazo de trinta dias, e por êle fica citado o suplicado Salomão Zaman que se acha em lugar incerto e não sabido, para vir a este Juizo dentro do prazo legal, a fim de responder nos termos das transcritas petições ciente de que este Juizo tem sua sede no Palacio da Justiça, á Rua D. Manoel, numero vinte e nove, primeiro andar. Dado e passado nesta cidade do Rio de Janeiro, aos vinte e tres dias do mês de ... do ano de mil novecentos e cinquenta e seis Eu, *Eduardo de Castro*, escrevente juramentado, o datilografei. E eu *Waldemar da Mouta Campello*, Escrivão Substituto, em exercicio, o subscrevo. (a) *Epaminondas José Pontes*, sobre um sêlo de Custas Judiciais do valor de um cruzeiro. Confere. *Waldemar da Mouta Campello*, Escrivão Substituto, em exercicio.

O Ministério só seria revelado no dia da posse

(CONCLUSÃO DA 3ª PÁGINA)

sôbre as pretensões do Sr. Nereu Ramos à presidência do PSD, como condicionante para aceitar o Ministério da Justiça, resolveu procurar o Almirante Amaral Peixoto, o que foi feito ontem pela manhã, no sentido de ser convocada antes da posse do Sr. Juscelino Kubitschek, uma reunião do Diretório Nacional pessedista.

Nessa ocasião, serão apresentadas moções de confiança tanto ao Sr. Juscelino Kubitschek como ao Sr. Amaral Peixoto. Dêsse modo o presidente do PSD se veria desagravado ao que se dizia, diante daquelas notícias que, embora desmentidas, chegaram a agitar os redutos do partido majoritário.

MANOBRA SUBTERRÂNEA DE ADEMAR

Ao que se propala, o Sr. Ademar de Barros quer colocar no Ministério da Saúde um elemento do PSP bandeirante. Contra isso há forte oposição por parte das fôrças situacionistas que cercam o Sr. Iânio Quadros.

A essa oposição, segundo se aduanta, aliou-se o PSD de São Paulo que, de acôrdo com aquelas informações, não admite, nem por hipótese, que tal fato se concretize. Para êsse fim, o PSD fá teria, inclusive, enviado emissários ao Sr. Juscelino Kubitschek e ao Sr. Amaral Peixoto, solicitando que a pasta da Saúde não fôsse entregue a um ademarista de São Paulo. Dos 15 nomes que Ademar apresentou ao Juscelino, alega-se que o presidente do PSP revelou particular preferência pelos Srs. Erlindo Salzano, Lopo de Castro e Lucas Rodrigues, todos filiados ao populismo bandeirante.

BANCO DO BRASIL

Ao contrário do que ontem noticiaram certos matutinos, o senhor Horácio Láfer não é candidato do PSD à presidência do Banco do Brasil.

O equívoco, adiantam, redundou do fato de o ex-Ministro da Fazenda ter sido escolhido pela bancada paulista do PSD para levar ao Sr. Juscelino Kubitschek as duas relações de nomes que aquela bancada sugeriu não só para a direção do Banco do Brasil, como também para a pasta da Viação.

Como é notório foram feitas duas listas. Com referência ao Ministério da Viação, foram indicados os nomes dos Srs. Lucas Garcez e Daoberto Sales, enquanto que para o Banco do Brasil foram sugeridos os seguintes nomes: Sebastião Pais de Almeida, Gastão Vidigal, Carmelo D'Agostini, Brasílio Machado Neto, João Abdala e Ranieri Mazzilli.

JUSCELINO EM BELO HORIZONTE

O Sr. Juscelino Kubitschek seguiu ontem, pela manhã, para Belo Horizonte. Na Capital mineira assistirá hoje ao encerramento do "Fôro Econômico", promovido pela Federação das Indústrias de Minas Gerais, cuja sessão solene será presidida pelo Governador Clóvis Salgado. Ao ato comparecerão os titulares das pastas militares, senadores e deputados.

Na Capital mineira preparam-se grandes manifestações ao Presidente eleito da República, as quais começaram ontem com um grande comício, a que compareceram mais de 50 mil pessoas.

O Sr. Juscelino Kubitschek é esperado no Rio amanhã, pela manhã, quando prosseguirá as demarches, já em fase final, sôbre a formação do seu Ministério.

"Miss Universo" não vem ao Rio

Não tem o menor fundamento a notícia de que Hillevin Rombin, «Miss Universo» de 1955, estará no Rio durante o Carnaval. E muito menos que venha para lançar o concurso de «Miss Brasil» de 1956 num dos bailes do triduo de Momo, conforme vem sendo publicado.

A esse respeito, podemos informar que a beldade sueca, especialmente convidada pela direção do Hotel Quitandinha (uma das entidades promotoras do certame este ano) para a referida solenidade, a realizar-se sòmente em fins de fevereiro próximo, não pode aceitar o convite por exigencia das filmagens que ora está realizando em Hollywood.

O lançamento do concurso de «Miss Brasil 1956», após o Carnaval, conforme dissemos acima, será efetuado em festas com a presença, no Rio de «Miss Brasil» e «Miss Distrito Federal» e nos Estados presidida pelas suas respectivas representantes no certame do ano passado.

CABELO CRESPO

Alisamento processo ultra moderno (Enê Composto) não queima amacia, escurece e pode lavar trabalho garantido, preço propaganda Cr$ 100,00 — Avenida Gomes Freire 55, 2.º andar, sala 23. Tel. 42-0678

NA PELE

Sifilis — Tumores — Câncer — Eczemas — Varizes — Ulcera das pernas — Verrugas — Espinha — Queda de cabelo

Dr. Agostinho da Cunha

Das 18 às 19 horas
ASSEMBLEIA 95
Tels.: 42-1155 e 58 1059

Atestado de ideologia ainda no Sindicato dos Motoristas

Protestando contra o atestado de ideologia, ainda exigido em seu sindicato, uma numerosa comissão de motoristas compareceu ao ministério do Trabalho, onde fez entrega ao titular daquela pasta, do seguinte memorial:

"Os abaixo assinados, motoristas profissionais autonomos, vêm, por meio deste, solicitar de V. Excia., medidas contra a exigencia do atestado de ideologia que ainda vigora no nosso Sindicato dos Condutores Autonomos Rodoviarios.

Ha muito tempo que lutamos para ingressar em nesse sindicato, e, ate agora, nao conseguimos.

Temos provas do que afirmamos.

Neste momento em que os trabalhadores necessitam estar unidos nas suas organizações, para, junto com as demais fôrças do povo, garantirem o clima anti-golpista, posse aos eleitos, apoiar o govêrno, o Congresso e as Forças Armadas, não é possivel continuar nosso sindicato com esta exigência anti-constitucional.

Nêste momento, qualquer entrave á união dos trabalhadores é fazer o jogo dos golpistas.

V. Excia. tem demonstrado, na prática, respeito aos direitos dos trabalhadores e contra aqueles que os prejudicam desta ou daquela forma. Nestas condições, solicitamos de V. Excia. um entendimento direto para que possamos, de viva voz, expor alguns problemas que afligem a nossa classe sugestões que poderão, em parte, resolvê-las."

PERNAS VARIZES ÚLCERAS ECZEMAS EDEMAS
Infiltrações duras Erisipela e Flebites. Perturbações circulatórias das pernas
Dr. JOAQUIM SANTOS, com 28 anos de prática trata sem operação e sem repouso. De 9 às 12 e 14 às 18 horas
RUA DO CARMO N. 9 — 7.º ANDAR — TEL 52-4861 — RAIOS X

DR. JOSE DE ALBUQUERQUE
Membro efetivo da Sociedade Sexologia de Paris
DOENÇAS SEXUAIS DO HOMEM
Rua do Rosário, 98
DAS 13 AS 18 HORAS

PNEUS
RECAUCHUTADORA CONTINENTAL LTDA
RUA DAS MARRECAS, 40
TEL. 22-0547 - RIO

Grande Concurso Mensal "GAZETA DE NOTICIAS"

INSTRUÇÕES PARA HABILITAÇÃO AO NOSSO SORTEIO CORRESPONDENTE À COLEÇÃO DE CUPÕES DA SÉRIE HH

Os leitores de GAZETA DE NOTICIAS que desejarem concorrer ao sorteio mensal de nosso premios deverão obedecer as seguintes instruções:

1 — Recortar diariamente o cupão publicado em nossa primeira página:

2 — Juntar seis (6) cupões e trocá-los na sede da GAZETA DE NOTICIAS á rua Téofilo Otoni 142, ou nos locais abaixo relacionados por um bilhete numerado emitido pela Agência Junior de Publicidade Ltda. O que concorrerá ao sorteio da Loteria Federal de 24 de dezembro de 1955;

3 — Cada coleção de seis (6) cupões será trocada por um bilhete numerado que concorrerá ao sorteio;

4 — Os leitores do interior poderão enviar pelo Correio suas coleções de cupões para a GAZETA DE NOTICIAS juntamente com um envelope selado para a remessa pelo nosso Departamento de Divulgação e Propaganda ao interessado do bilhete que concorrerá ao sorteio;

NOSSOS PREMIOS

São seguintes os premios que oferecemos aos nossos leitores:

1º PREMIO — 1 terreno Fazendinha Itaipu (Niteroi);

2º PREMIO — 1 geladeira Climax oferta de J. ISNARD;

3º PREMIO — 1 maquina de costura, oferta da CASA NENO;

4º Premio — 1 colchão de molas PLUMA;

5º PREMIO — 1 liquidificador "ARNO"

6º PREMIO — 1 bicicleta

7º PREMIO — 1 encerradeira "ARNO";

8º PREMIO — Aparelho de chá;

9º PREMIO — 1 gaita de boca;

10º PREMIO — 1 caneta tinteiro.

CARTA PATENTE Nº 19\

O nosso concurso é feito em combinação com a Agência Junior de Publicidade Limitada e apoiado pela Carta Patente Federal numero 197 de 17 de novembro de 1950.

BILHETES CORRIDOS

Os bilhetes corridos e não premiados concorrerão a sorteios especiais que distribuirão como premios terrenos. As datas de realização serão oportunamente marcadas.

Entretanto os portadores dos referidos bilhetes (bilhetes corridos) que quiserem participar do proximo sorteio da série "HH" poderão trocar 6 dos mesmos bilhetes por um que concorrerá ao sorteio da citada série "HH"

LOCAIS DE TROCA DE CUPÕES POR BILHETES

CENTRO — Avenida Presidente Vargas, esquina com Avenida Passos — CASA NENO.
Rua do Acre, esquina com Avenida
LARGO SÃO FRANCISCO 23-1º andar (Inicio da Rua do Teatro — OTICA SÃO MIGUEL
CIRCULAR DA PENHA — Rua Lobo Junior 1976 FARMACIA NOSSA SENHORA DA ESTRELA
PENHA — Rua Nicarágua, 238 — CASA PROLUX.
RAMOS — Rua Leopoldina Rêgo, 28 — FARMACIA RAMOS
ESTACIO — Rua Machado Coelho, 150 — FRIGO PARQUE LTDA.
RIO COMPRIDO — Rua do Bispo, 123 — BAZAR RIO COMPRIDO
HIGIENOPOLIS — Rua Darke de Matos, n. 4-A — BAZAR DO BAIRRO
MÉIER — Av. Amaro Cavalcanti, 51 — CARLOS BOTELHO & CIA. LTDA.
BONSUCESSO — Avenida dos Democráticos, 103-A "COLOMBO" LOUÇAS & FERRAGENS LTDA.
PILARES — Rua Alvaro de Miranda, 33-1.º, sala 6 — ALFAIATARIA SÃO LUIZ.
SANTA CRUZ — Rua Marquês de Maricá, 15 — ARMAZEM MODESTO.
BOTAFOGO — Voluntários da Pátria, 365 — FARMACIA NOVA LTDA.
JARDIM BOTANICO — Rua Voluntários da Pátria n. 451 — FARMACIA MODERNA LTDA.
ITAPIRU-RIO COMPRIDO — Rua Azevedo Lima 25 e Rua Campos da Paz, 237 — ARMAZEM PRINCIPAL.
ALDEIA CAMPISTA — Rua S. Francisco Xavier esq.
PRAÇA DA BANDEIRA — Mariz e Barros — PALACIO DA CRIANÇA.
MAR HERMES — Av. Osvaldo Cordeiro de Faria n. 89-A — JOAQUIM F. DE ALMEIDA.
NITEROI — Junto às Barcas, BANCA DE JORNAIS, ESTADO DO RIO
NOVA IGUAÇU — Rua Otávio Tarquino, 146 — RADIO TECNICA MINEIRA
SÃO JOÃO DO MERITI — Rua da Matriz, 358 — CASA PAULISTA LTDA
OLINDA — Av. Senador Salgado Filho, n. 104 — CASA GUARACI.

PRODUTOS DE VALOR DA FLORA MEDICINAL

JURUPITAN
Combate as colicas e as congestões do figado se cá uso, as colicas e o ictericio

DIRAJAIA
Expectorante indicado aos bronquites e aos casos os mais rebeldes que existem

CHA MINEIRO
Indicado contra reumatismo gonococo e artritismo molestias do sangue e por ser muito diuretico nas doenças dos rins

LUNGACIBA
Poderoso tonico amargo ativo e bracic digestivo combatendo as diarreias e o catarro intestinal estimulando o apetite

VENDEM SE EM TODAS AS FARMACIAS E DROGARIAS — PEÇAM GRATIS NOSSO UTIL CATALOGO CIENTIFICO
J. MONTEIRO DA SILVA & CIA.
195 — Rua 7 de Setembro — 195
Telefone: 23-2726 RIO DE JANEIRO

CASA DE SAÚDE SANTO ANTONIO PARTOS — OPERAÇÕES
SERVIÇOS ESPECIALIZADOS Ouvido — Nariz — Garganta — Fisioterapia — Ortopedia — Oxigenoterapia — Transfusão de Sangue — Raios X e Exames de Laboratórios
Diretor: Dr. CID BELTRÃO FARIA
RUA BITTENCOURT SIA-A — DUQUE DE CAXIAS — ESTADO DO RIO

Bonita campanha do Santíssimo Esportista Clube

Verdadeiro amadorismo se pratica nessa agremiação - Fala á nossa reportagem o desportista Jose Rafael Durante

O Santissimo Esporte Clube vem fazendo uma bonita campanha no Campeonato de Campo Grande. Contando com seus antigos defensores, tais como Panéla, Tanér, Méa, Manduca, Bilota e Homilton, como também os novatos no quadro, que contam com a experiência do veterano goleiro Alfredo, o clube da estação que lhe empresta o nome é um dos fortes candidatos á conquista do titulo máximo do certame.

VERDADEIRO AMADORISMO

Em palestra com a nossa reportagem, o desportista José Rafael Durante nos adiantou que o seu clube pratica o verdadeiro amadorismo, pois no Santissimo ninguém sabe o que se chama bicho. Ainda nos adiantou o Diretor de Propaganda do Santissimo que se o seu clube conquistar o campeonato haverá uma grande festa, pois o Sr. Osvaldo Carvalho (Diretor Social) oferecerá dez mil cruzeiros para as festividades. O presidente Oscar Fragoso oferecerá vinte e duas galinhas e o tesoureiro Almehy Pescete oferecerá uma feijoada, se o clube se colocar até o quarto lugar.

A CIDADE SE DIVERTE

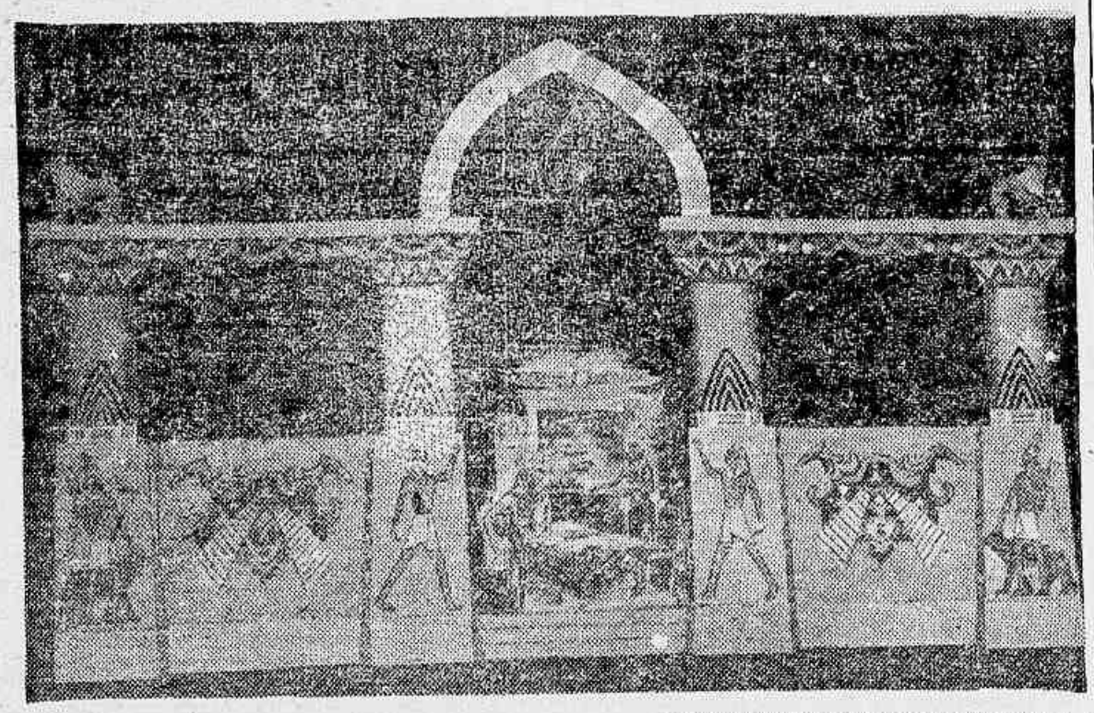

A rica fachada do High Life

— A fachada sempre constituiu um dos pontos nas decorações das noites de alegria da simpatica sociedade da rua Santo Amaro. Tradicionalmente, a fachada do High Life brilha tanto quanto os seus salões e oferece idênticos aspectos, pela beleza e interesse artistico. Inspirando-se sua decoração este ano em motivos egipcios, a fachada apresentará monumental painel, de doze por seis metros, evocando a figura da famosa rainha Cleopatra, cercada das suas aias, escravas e entre as flores sagradas do Nilo. Somente a montagem desse painel, de proporções ainda desconhecidas no Rio, está exigindo esforços de um grupo de operários, dirigido por um técnico. Por outro lado, sua iluminação direta e indireta, inclusive pôr meio de possantes holofotes e lampadas coloridas, está reclamando cuidados especiais, de maneira que a fachada do High Life mantenha suas tradições de monumentalismo e beleza. Aos lados do painel, desenvolvendo-se elegantes e coloridos motivos arquitetonicos egpcios, estilizados e tratados com originalidade por J. Guimarães Junior. Tudo assim, desde a porta de entrada, como se costuma dizer, até o ultimo pavilhão em estilo colonial, está prenunciando o brilhantismo do carnaval deste ano no High Life, inclusive sua matinê infantil, domingo á tarde.

AMANHÃ, O BAILE DE NAIR GONÇALVES

Nair Gonçalves, uma das mais serias candidatas ao cetro de «Rainha do Carnaval de 1956», ocupando a liderança do concurso promovido pela A.C.C. promoverá amanhã, segunda-feira, a maior festa pré-carnavalesca da cidade, na «boite» do Hotel Novo Mundo, no horário de 21,30, às 3 horas da manhã.

Durante o baile haverá um magnifico «show», com a participação das mais aplaudidas figuras dos meios radiofônicos, que, assim, estarão colaborando para o sucesso da festa da encantadora Nair Gonçalves.

* *

SOCIAL RAMOS CLUBE

Dando prosseguimento ao seu programa de festejos pré-carnavalescos, o Social Ramos Clube, veterana agremiação da rua Aureliano Lessa, 97, em Ramos, realizará hoje às 20 horas, uma animada batalha de confete em homenagem ao São Cristovão de Futebol e Regatas, Bachuelo Tenis Clube e Ligia Esporte Clube.

* *

ATLANTIC REFINING

Como acontece todos os anos, os «Milionários do Petróleo» fazem realizar seu grandioso baile de encerramento das festas momescas, nos amplos salões do Hotel Gloria, na terça-feira de carnaval.

Os tradicionais bailes do Atlantic Refining Clube, considerados pelos foliões como «chave de ouro» do carnaval carioca, serão suplantados ,este ano, em brilhantismo e animação, pois os organizadores dessa monumental festa esperam uma boa «Folia no Circo».

* *

«MILIONARIOS» DO URUGUAI

O «Milionários do Uruguai», entidade carnavalesca que organiza todos os anos o melhor baile de Casados» da cidade, fará realizar sua tradicional festa no Teatro João Caetano, terça-feira gorda, no horário de 14 às 19 horas.

* *

HOJE, BANHO A FANTASIA EM GOVERNADOR

Mais algumas horas e o folião da cidade estará vibrando com a realização de uma das mais espetaculares festas pré-carnavalescas da cidade que é, sem duvida alguma, o banho de mar a fantasia da Ilha do Governador, organizada e patrocinada há alguns anos, por nossos colegas do «Diário da Noite», e os suditos de Momo, residentes naquela Ilha Walkir Torres e Pedro Campos.

Como vem ocorrendo nos anos anteriores, haverá um magnifico desfile do qual participarão, escolas de samba, blocos e ranchos, concorrendo a premios.

Tres coretos serão armados na praia da Freguezia ,onde bandas de música estarão executando os maiores sucessos para a folia momesca que se aproxima, aliás, a praia, por iniciativa do Departamento de Turismo, será ornamentada em toda sua extensão, dando, assim, um aspecto magnifico a essa parada carnavalesca.

* *

MAIS UMA APURAÇÃO PARA O CONCURSO DA RAINHA

Segunda-feira, às 16 horas, na sede da Associação de Cronistas Carnavalescos será realizada a penultima apuração do concurso promovido pela prestigiosa entidade dos jornalistas especializados e que se destina a eleição da «Rainha do Carnaval de 1956». O pleito deverá assumir, maior destaque, pois varias candidatas estão acumulando votos para descarregá-los nessa apuração.

Nair Gonçalves, está liderando o concurso, seguida de perto por Linda May e Marta Ritter.

* *

GENTILEZAS DO FLUMINENSE F. CLUBE

No próximo dia 9 o Fluminense Futebol Clube oferecerá um coquetel à crônica carnavalesca, em seu ginásio, cujo local já se estará ornamentado para os festejos carnavalescos.

* *

SUBVENÇÕES PARA O CARNAVAL

O Departamento de Turismo, com o propósito de facilitar o pagamento do adiantamento dos 70% da subvenção para o carnaval de 1956, solicitou a A. C. C. que tornasse público que as agremiações com direito as aludidas subvenções, devem apresentar, com a máxima urgencia, os seus oficios solicitando os favores da lei, bem como os de cessão dos barracões e rodados.

Os requerimentos deverão ser apresentados com o documentario comprovante do carnaval de 1955, sem o que não poderá o Departamento de Turismo autorizar ao Banco da Prefeitura o adiantamento prometido.

LIGA DOS INSTITUTOS DE BELEZA

Hoje dia 29 das 22 às 3 horas da manhã, a LEIB, fara realizar nos amplos salões da Associação dos Servidores Civis, uma grandiosa batalha de confete que contará com a presença de todas as funcionárias dos Institutos de Beleza do Rio de Janeiro e que será abrilhantada por «AMARAL E SEU RITMO».

* * *

NO CLUBE ITACURUÇA

O Iate Clube de Itacuruça, realizará, nos dias 28 do corrente e 4 de fevereiro vindouro grandioso baile pré-carnavalesco, preparando-se assim para as grandes noitadas que viverá nos dias 11, 12, 13 e 14 vindouros, quando realizará quatro monumentais bailes, das 22 às 4 horas.

* * *

BAILES INFANTIS NO TEATRO RECREIO

Nos três dias de carnaval se realizarão no popular Teatro Recreio os mais famosos Bailes Infantis no carnaval de 1956.

Os salões do Recreio se apresentarão lindamente decorados e muitas surprêsas estarão reservadas a garotada que ali comparecerão. Patrocinados pela Casa Camelo a casa das lindas fantasias, à rua Luiz de Camões, 26, já a partir da proxima segunda-feira, começará a uma grande distribuição de ingressos gratis para os pequenos foliões que ali poderão ir buscar as suas entradas.

Aviso aos clubes em geral

Ficam os clubes em geral avisados, de que esta seção é dirigida por Eduardo Magalhães, "Juca Fialho", que tem como auxiliares Arlindo Monteiro, "K. Fifa" Italo Saldanha da Gama, "Gazetinha" e Paulo Quadros "Sabará". Toda correspondência deve ser dirigida para "Juca Fialho".

Vitoria do...

(CONCLUSÃO DA PAGINA 12)

sido um adversário valoroso e que, assim, valorizou o feito do America.

OS TENTOS

O primeiro tempo terminou com a contagem de 3x1, para o America, goais de Hilton, para o Bangu, e Ferreira, Romeiro e Leonidas.

No final, verificou-se o placard de 5x3, para os rubros, com tentos de Romeiro (penalti), Hilton e Leonidas, encerando a contagem.

Esquadrões prováveis para hoje

VASCO — Helio — Paulinho e Belini; Mirim — Orlando e Beto; Sabara — Maneca — Vava — Pinga e Silvio Parodi.

BOTAFOGO — Edgard; Gerson e Santos; Orlando Maia — Bob e Pampolini; Garrincha — Paulinho — Mario — João Carlos e Rodrigues.

MADUREIRA — Ireze; Darci e Desleue; Bitum — Apel e Nilo; «91» — Machado — Tião — Idilio e Osvaldo.

CANTO DO RIO — Wagner; Benito e Carlos; Arnobio — Moreno e Silvio; Almir — Dodoca — Bene — Zequinha e Jairo.

FLAMENGO — Chamorro; Pavao e Tomires; Jadir — Dequinha e Jordan; Paulinho — Indio — Dida e Zagalo.

BONSUCESSO — Julão; Bibi e Gonçalo; Paulo — Pacheco e Decio, Milton — Geraldo — Valter, Jair e Nilo.

O Botafogo...

(CONCLUSÃO DA PAGINA 12)

Gerson, Santos, Pampolini, João Carlos, Garrincha e Rodrigues pelo Botafogo.

.... LOCAL E HORARIO ....

O local da peleja será o Estadio Municipal de Maracanã. Horário: 17 horas (horario de verão).

CINEMA

KONG», em Cinemascope, no Monte Castelo, das 14 às 22 horas.

«TIGRES VOADORES», no Rio-can, a partir das 14 horas.

«A DANÇA INACABADA», no Roxy, a partir das 14 horas.

«HERANÇA SAGRADA», no Santa Cecilia, a partir das 14 horas.

«FEITIÇO DO AMAZONAS» no Penha, a partir das 14 horas.

«FRANCIS ENTRE AS BOAS», no Oriente, a partir das 14 horas.

«RIFLES PARA BENGALA», no Realengo, a partir das 15 horas.

«HIENAS HUMANAS», no Moderno e no São Jeronimo (com «Carga Proibida»), a partir das 14 horaas.

EM NITERÓI

CENTRAL — «Atila, Rei dos Hunos, em Cinemascope, das 14 às 22 horas.

GIDEON — «Flor do Pecado», das 14 às 22,20 horas.

RIO BRANCO — «Os Três Impetuosos» e «Testemunha do Crimes», a partir das 14 horas.

IMPERIAL — «A Desbonrada» e «Arizona Violenta», a partir das 14 horas.

MANDARO — «A Sombra do Farceo», a partir das 14 horas.

ICARAI — "Sindicato de Ladrões" das 14 às 22 horas.

SÃO BENTO — «Diabos do Ceu», das 14 às 22 horas.

SÃO JORGE — «Virgindades» das 15 às 21 horas.

BRASIL — «Pacto de Honra» e «Uma Trágica Aventura», a partir das 14 horas.

PALACE — «A Ponte da Esperança» a partir das 14 horas.

Vende-se um caminhão Dodge 46
ESTADO DE NOVO
TRATAR A RUA IVAN PESSOA, 730 — SANTISSIMO

O FRÊVO NAS RUAS DA CIDADE

E' grande a agitação reinante nos clubes "Batutas da Cidade Maravilhosa" e Real Clube Escola", "IMPERIO DO FREVO", pois, todos os domingos estes verdadeiros baluartes da gostosa e contagiante coreografia brasileira reune todo o seu exercito de brôtos e treinam os mais mirabolescos passos que caracterizam aquela dança espetacular. sob o comando do professor Rey Tabajara do Brasil.

Todos os domingos, na sede da Banda Portugal sito à Praça 11 de Junho, em ambiente confortável e familiar aqueles dois conjuntos que só trazem orgulho para a coreografia do pais vêm praticando a fim de que no triduo de Momo ao desfilarem pelas principais ruas da nossa metrópole, os "Batutas da Cidade Maravilhosa", "Real Club Escola", "Império do Frêvo" obtenham aqueles aplausos que estão acostumados a receber do povo carioca.

ESCRITÓRIO NA CINELANDIA

Aluga-se um conjunto de salas, com 2 telefones e extensões. Tratar pelo telefone 25-9865.

ESTA' DOENTE?

Procure a clinica do Dr. Jorge Junior, médico com longa pratica no tratamento das doenças do aparelho digestivo, vias urinarias, do aparelho circulatorio e suas consequências esgotamento nervoso franqueza geral doenças sexuais obesidade, colite, úlceras gastro-duodenais, prisão de ventre reumatismo erisipela, polinevrite, insônia, falta de ar tonturas asma etc

Tratamento com regimes suaves e dietas adequadas, aplicação de moderna aparelhagem medica nos casos indicados. Precisando de tratamento clinico não perca a esperança na sua cura: procure o Dr JORGE JUNIOR, MÉDICO DA ASSOCIAÇÃO ESPIRITA JESUS CRISTO O Dr Jorge Junior, para aplicações de aparelhos dispõe de assistentes sob sua orientação Consulte hoje mesmo, sôbre seu estado de saúde com o Dr Jorge Júnior Consultorio Central: RUA DO OUVIDOR N 169 — 7º andar, sala 706 — Consultas as Tercas Quintas e Sabados das 8 as 12 e das 15 às 19 horas. CONSULTA: Cr$ 150.00. Consultorio Popular: Avenida dos Democraticos n 813 — Bonsucesso Consultas as Segundas Quartas e Sextas-feiras das 9 às 12 e das 16 às 19 horas. — CONSULTAS: Cr$ 60.00.

NAS GRANDES SOCIEDADES E CLUBES

AS FESTAS DE ONTEM PROSSEGUIRÃO HOJE

Os bailes e vesperais de ontem, nos grandes clubes, cordões e sociedades recreativas desta momesca cidade de São Sebastião do Rio de Janeiro, a despeito do forte calor reinante entre nós, estiveram animadissimos. Hoje, domingo, as festas pré-carnavalescas programadas prosseguirão nos seguintes redutos do Rei do Folia: Bola Preta, Tenentes, Democráticos, Pierrots, Fenianos, Cariocas, Embaixadores, Independentes e Sossêgo.

dê mais resistência e beleza a seu Telhado
com telhas Eternit
em Côres
do concreto prensado.
e com mais economia
branco
amarelo
• Excepcional resistência • Côres indelével
• Encaixes perfeitos, longitudinais e transversais
• Baixo inclinação, adaptando-se a qualquer arquitetura • Impermeabilidade absoluto • Absorção minima 11,6% do proprio pêso) não sobrecarregando a estrutura após chuvas prolongadas.
Representantes Exclusivos:
RIO
Rua São José 90
7º and. S/ 701
Tel. 22-9181
COMACO
SÃO PAULO
Rua Florêncio de Abreu, 157 grupo 503
Tel. 35-7457
COMERCIO DE MATERIAIS DE CONSTRUÇÃO S. A.

PLACAR ESPORTIVO DE ONTEM: — AMÉRICA, 5 x BANGU, 3; OLARIA, 2 x S. CRISTÓVÃO, 4 E FLUMINENSE, 1 x PORTUGUESA, 0

O Botafogo queimará seus últimos cartuchos contra o líder

Prevenidos, todavia, os vascainos — Expectativa fora do comum pelo match

PAULINHO, se jogar bem será um osso duro para o Botafogo

Sem sombra de qualquer dúvida, o público amante do bom futebol vai assistir, na tarde de hoje, a uma grande partida de futebol. Trata-se de um clássico tradicional do «soccer» metropolitano e que por certo vai contar com um público dos mais consideráveis.

O ALVI-NEGRO DISPOSTO A SURPREENDER O LIDER

O gremio de General Severiano a bem da verdade não vem atravessando uma fase das melhores. E tanto assim é verdade que é o clube mais credenciado para sair da sexta vaga, pois está com 17 pontos perdidos. Sendo assim um triunfo sobre o Vasco ainda lhe dá esperanças de uma atuação firme e consequentemente a probabilidade, como dissemos, de entrar para disputar o terceiro turno.

O VASCO BEM ARMADO

Por outro lado, o Vasco não desconhece o valor do adversário. E tanto assim é verdade que contará para o tradicional cotejo com a força máxima inclusive Mirim e Maneca, ambos totalmente recuperados. O Vasco, que está a um passo da conquista do atual turno vai se empregar a fundo a fim de manter, orgulhosamente a sua condição de lider.

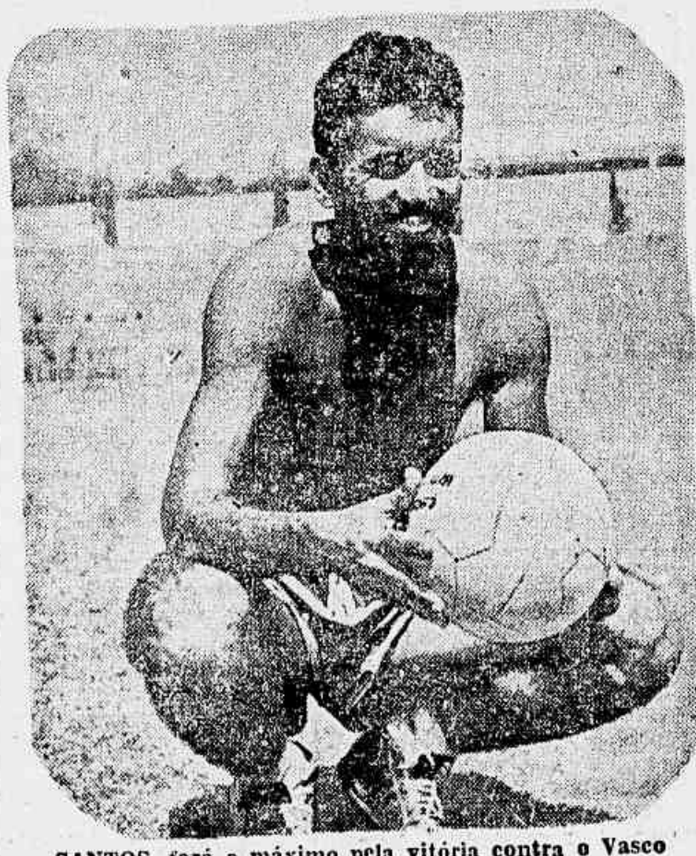

SANTOS, fará o máximo pela vitória contra o Vasco

VALORES EM DESFILE

Temos ainda a acrescentar que o embate nos vai revelar um autêntico desfile de valores. Podemos, entre outros, citar vários elementos de vulto, destacando os seguintes: Hélio, Paulinho, Mirim, Sabará, Vavá, Pinga e Silvio Paradi, pelo Vasco e

(CONCLUI NA 11ª PÁGINA)

ANO 81 RIO N.º 24

GAZETA DE NOTICIAS

DOMINGO, 29 - Janeiro - 1956

O TEMPO

TEMPO — Bom com nebulosidade, sujeito a chuvas e trovoadas.
TEMPERATURA — Elevada
VENTOS — Do quadrante norte passando a frescos
MAXIMA — 37,7
MINIMA — 23,2

OFENSIVA DO BONSUCESSO, mesmo desfalcada, será um perigo para o rubro-negro

Correrá muito risco o Flamengo em Teixeira de Castro

Credenciado o Bonsucesso para exigir o máximo dos Rubro-Negros — Grande ansiedade pelo encontro — Renda recorde

A maior partida desta tarde, está, inegàvelmente programada para Teixeira de Castro, quando defrontar-se-ão os quadros do Bonsucesso e do Flamengo, em cotejo que vem sendo cercado de extraordinária ansiedade. E não vamos mesmo exagerar em dizer que a praça de esportes do rubro-anil será pequena para colher o grande público que a ela afluirá logo mais.

O ONZE LEOPOLDINENSE MUITO BEM CREDENCIADO

O que não deixa de ser verdade é que o grêmio de Teixeira de Castro está em condições de exigir do Flamengo o maximo e poderá mesmo vencer, pois está de posse de um belo time. Contando com os fatores campo e torcida, os rubro-anis estão, repetimos, ótimamente credenciados.

O RUBRO-NEGRO LUTARA' COM TODAS AS FORÇAS

O que não deixa qualquer dúvida é que o «mais querido» vai bem prevenido a Teixeira de Castro e vai vender mesmo muito caro o revés. Sendo assim teremos uma luta de gigantes e que vai corresponder totalmente a expectativa

GRANDES VALORES

Estarão em ação grandes valores, entre êles: Julião, Bibi, Pacheco, Jair, Geraldo e Valter; pelos locais e Chamorro, Pavão, Dequinha, Joel, Indio e Paulinho, pelos visitantes.

LOCAL E HORARIO

O prélio terá como local Teixeira de Castro e o inicio do jôgo para às 17 horas, novo horario de verão em vigor.

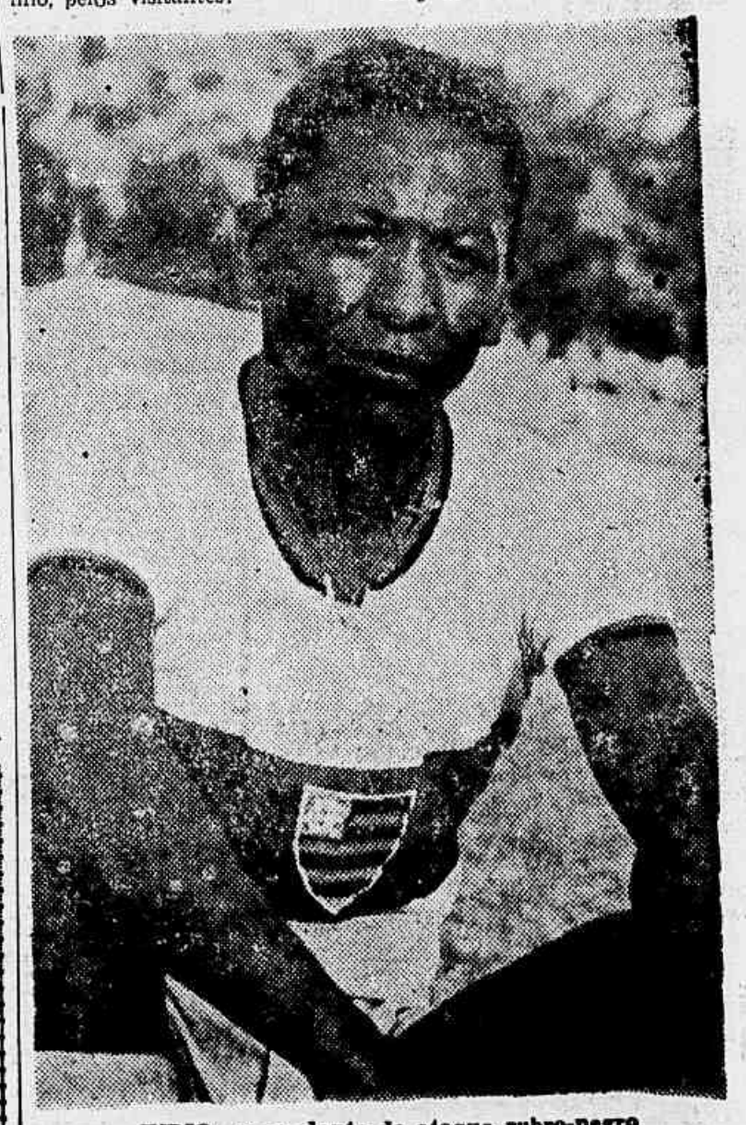

INDIO, comandante do ataque rubro-negro

NOSSOS PALPITES PARA A CORRIDA DE HOJE

(DO CRONISTA JURACY ARAÚJO, CHEFE DA REPORTAGEM TURFISTA DA "GAZETA DE NOTICIAS")

			DUPLAS
HAVATANA	— SEMIRAMIS	— HONI SOIT	— 12
BRISQUE	— APASSIONATA	— E. DO OESTE	— 12
RADAK	— MISTINGUETF	— CAIRÉ	— 23
JACAMIN	— MOXOTÓ	— NENINHA	— 12
MIMOSA	— DINDYMON	— BOA NOVA	— 14
HOLMIO	— BOUSSAC	— ILUSTRADO	— 12
PAULIN	— APETRECHO	— BREVILLE	— 23
RUGENDAS	— EL BACAN	— ONICARO	— 13

Madureira e Canto do Rio o prélio mais fraco da rodada

Contudo, o match promete muito equilibrio — C. Galvão o local

Ainda pelo certame carioca vamos ter, na tarde de hoje tendo como local a praça de esportes do Madureira, o prélio entre o grêmio local e o Canto do Rio. A partida em si não desperta qualquer interesse pois o tricolor suburbano está na lanterna e o Canto do Rio não ocupa bom lugar na tabua das posições.

ENCONTRO EQUILIBRADO

O jôgo desta tarde, todavia vai nos apresentar dois times combativos e, sendo assim se pode prognosticar que a refrega deverá ser das mais equilibradas não se podendo mesmo apontar-se êste ou aquele bando como provável vencedor.

O MADUREIRA COM «HANDICAP» CAMPO

O fato é que o Madureira vai contar com o fator campo e torcida e, sendo assim, poderá tirar proveito. O Canto do Rio que está sob nova orientação tecnica, com Newton Anet, tem grandes probabilidades também de êxito.

LOCAL E HORARIO

O encontro está programado para o Estádio de Conselheiro Galvão e com inicio previsto para às 17 horas, novo horário de verão.

Aos amadores do Gazeta de Noticias F. C.

De luto o Original F.C.

Por motivo de estúpido crime de morte, sofrido por parte de um de seus amadores, o Original F. C., (que seria o nosso adversário de hoje), comunicou-nos, por intermédio de um seu diretor, ontem, às 21 horas, que não se fará representar neste sensacional prélio, que seria travado entre a nossa representação e a agremiação acima citada, no Estádio do Engenho de Dentro A. C.

Por este motivo, avisamos aos nossos amadores, para que não sigam rumo àquela praça de esportes, como havia sido marcado por nossa diretoria.

Junto, enviamos o nosso profundo pesar, a toda diretoria, amadores e familiares, por esse triste acontecimento, que enlutou a querida agremiação de Acari.

A Diretoria

Vitória do América sôbre o Bangu por 5x3

Escreve Amaro Ferreira Gomes

Com o esboço de um futebol rápido e com passes bem concatenados, obteve o America, ontem, no Maracanã, uma vitória indiscutivel, em que haja cessado um tento em legitimo impedimento da autoria de Leonidas. Mas a verdade em tudo, porém, é que os rubros conseguiram um triunfo sôbre o qual nenhuma dúvida pode existir. E, assim, consolidaram os rapazes de Campos Sales sua posição entre os seis que irão disputar o terceiro turno.

De uma maneira geral o embate agradou, tendo o Bangu

(CONCLUI NA 11ª PÁGINA)

HOJE, PELO SUL-AMERICANO: BRASIL x PARAGUAI (19,30) E ARGENTINA x CHILE (ÀS 21,30). ONTEM: URUGUAI, 2 x PERU, 0